南華日報

本報創刊於民國十九年二月

第三四九三號

今日出紙二大張

零售每份二仙

集孫中山先生字

SOUTH CHINA DAILY NEWS
63, Connaught Rd., C. Hong Kong.
Cable Address "SWENONIS" or 5478
Radio Address "SWENONIS" or 9850
TEL Editorial Dept. 32925 Business Dept. 25612 P.O. 369

督印人 鄺修湛

館址 干諾道中六十三號
電話 編輯部三式九二五 營業部二五六一二
電報掛號（有線電五四七八 無線電九八五零）
郵局信箱 三六九號
定報價目（均港幣計）
本港 每月四毫 全年四元
中國內地 每月壹元 全年壹拾式元
外國各埠 每月一元九毫 全年式十二元
（郵費在內）（報費先惠）
廣告價目請向營業部接洽

香港干諾道中六十三號中國書局印刷公司承印
香港政府註冊認爲新聞紙類第一三六號

駐日英大使通告日外省 再緩正式回答日要求 與殖地當局協議週內必有回訓

（四日東京電）日對英要求禁絕經緬甸香港軍需物資一節，克萊琪大使已于廿八日通知日外務省，請稍緩正式回答之期，英大使復於四日上午十時，訪晤日外務次官谷正之，據稱，關于該問題之正式回答，英政府須與海外殖民地當局協議，故再須展緩答覆，但本週內必有回訓云。

（合衆社四日東京電）英大使克萊琪今日訪日外次官谷正之，彼對谷正之稱，關於緬甸邊界問題，現在尚未得英政府之訓示，故未能正式答覆，但預料一星期之內，即可正式答覆日政府云。

（合衆社三日倫敦電）據日人方面消息，日政府已正式照會英政府，謂有田外相所解釋之門羅主義，並非係欲將澳洲拖入日本之勢力範圍，又謂日本對遠東之安定政策，其最南端係在馬紹爾羣島，及加羅林羣島云，又據一可靠消息，英政府尚未正式答覆日本之要求，又自從新任英大使吉利浦斯爵士到莫斯科就任之後，英蘇關係尚未能有新進展，甚至雙方談判易貨協定亦無形中冷淡下去。

（合衆社三日倫敦電）英外次官畢拉氏今日在衆議院報告，英政府現正致慮如何答覆日本之要求。

日外陸省共同聲明 外交政策意見一致

（三日東京電）日陸軍外務兩省，關于有田播講問題，三日下午八時，由兩省共同發表該問題已告解決如下：一、關于六月二十九日有田外相之外交播講，引起陸軍外務兩省間之問題，七月三日上午陸相往訪外相，同日下午六時，外相答訪陸相，問題遂告終結，因此數日來傳外相播講內容，外陸兩省意見不同之消息，此事純屬無稽云。

（三日東京電）日外相播講問題，三日已告解決，陸軍方面之見解如次，一、義日外相之講播，陸軍固以重大關心，二、外相之播講，戰爭指導之直接責任，表示，對外影響極大，而在於播講前後，軍當局對於外交政策確有所信，惟外相此次播講內容，微嫌軟弱低調，若然，則軍之思想的團結，必受不良影響，軍之威信，必有所傷，三、爲此軍當局乃欲究明事態，且披布陸軍之所信，同時對於上述事實，要求外務當局表明責任，善爲措置，三日夕刻，外相訪問陸相，表明歉意，故事件遂告一段落云。

（合衆社四日東京電）日陸軍省對於日本外交政策所持之態度，係主張以德國時局佔優勢爲日本外交政策之指導，又據此間報紙消息，有田外相之演說詞未發表前，宣露於報紙上，有田向米內首相表示抱歉，辭職問題業已消除。

（三日東京電）日陸軍次官阿南，及軍務局長武藤以下各局長，三日上午八時卅分，舉行會議檢討有田外相之外交播講問題，嗣由陸相俊六將會議結果，告外相有田，傳達軍部意，促外相深加考慮云。

（三日東京電）日外相有田，三日下午六時，訪晤陸相俊六，對于外交播講問題所接得之陸軍意見，陳述外務當局之最後回答，於是問題已告結束云。

滬工務局代管滬土地檔案 今交回滬市府接收

（哈瓦斯社四日上海電）自中日事變發生後，上海工部局代管上海市土地局檔案，已允於本月五日將該卷宗交回上海市政府接收。

日陸相將進言 重要外交政策

（四日東京電）日陸軍當局爲應付國際情勢，現正檢討以處理中日事變爲中心之積極外交政策，最近首腦部之意見已趨一致，陸相將於日內以該方策爲基礎，向首相有重要進言。

對統一新政黨運動 日政府認極需實現 米內擬會見近衛表示意見

（合衆社三日東京電）日首相米內不久則會見近衛文麿，目的在窺探近衛對於組織統一政黨之具體態度，據日人消息，日政府中人俱認爲日本極需要組織強有力之政治陣綫，但近衛辭去樞密院長職之後，對於組黨仍無具體行動，故政府中人亦只取靜觀態度，內閣中有數大臣極力慫慂米內首相親操之，眞態度如何。

（四日東京電）近衛公爵領導之日本新黨運動，政府鑑於時局艱鉅，雖亦認爲舉國一致體制之必要，但因近衛現尚在考慮中，未有積極行動，故對于新體制之內容，猶未明瞭，乃採取靜觀態度，惟最近國內人士，已有要求政府對新黨運動表明意見者，閱於此點，米內首相似已慎重考慮，或將於適當機會，會見近衛，率直闡陳其見解云。

滬日使館代言人 否認與法界締結完整協定

（合衆社四日上海電）日大使館之代言人否認當地報紙所載謂，日當局已與上海法當局訂立一協定，保證法租界之完整地位，該代言人又謂雙方并未訂立此種協定云。

赫爾對有田聲明 持靜態觀 不欲與日增糾紛

（二日紐約電）赫爾國務卿一日接見新聞記者時，對有田聲明之談話，極爲簡單抽象，紐約泰晤士報二日發表下列報道，作華盛頓外交界的意見，略謂赫爾務卿一日對於有田之談話，甚抽象，雖然，美國決仍堅持從來之遠東政策，並無意依照有田聲明之東亞門羅主義而變更美國從來之立場，但又表示戰時不欲望日本增加糾紛者，換言之，即係今後如日本在其勢力範圍區域內，作過激的行動，以致異常影響美國的立場時，美國始從新考慮適當手段，現在，國務院唯有繼續靜觀而已，由此觀之，美國政府此時諒不致特對抗有田聲明起見，發表闡明美國之立場之正式聲明也云。

英衆議院質問 長江航行現況

（路透社三日倫敦電）保守黨議員摩根氏今日在衆議院提出質問之南京上下游之英國及其他各國之航行權如何外，次官畢拉氏答謂，江陰以上仍封鎖，第三國之輪船不能航行，惟江陰以下雖有若干種困難，仍有英輪行駛。

越南當局設聯絡員 協助日方監視運輸 駐海防日軍艦已撤退 援龍州日軍攻水口鎮

（四日上海外訊）據同盟社龍州訊，佔領龍州之日軍，現向龍州與越南邊境交通錢要衝之水口鎮猛攻中。

（合衆社四日台北（在台灣）電）日本派往安南巡查邊界之第二批督察員共三十五名，昨日分乘五架飛機往河內。

（三日海防電）日本派赴越南稽查員中之海軍中佐根本以下三名，三日抵達海防，即在海防設立辦事處，法方甚表誠意，委任河內大學教授，鴻基煤鑛經理等，法方聞人三名，聯絡員，又海防日艦現已撤退云。

（三日河內電）日政府派赴越南之第三批禁運稽查員，三日下午抵達河內，第一第二兩批已于二日各赴任地，海軍人員則在海防，鎮遠，陸軍人員則在老開，諒山，高平，各設置常駐所，又逗留在河內稽查本部之西原少將，三日會見前任越南總督卡特洛氏，表示法方對日方之派遣稽查員，採取協調的態度云。

對滬大陸報載租界某警員之言 林部長發表談話 顯存挑釁之意信其出自虛構 所載果確顯與擾亂份子諒解

（本報四日南京電）國府於一日明令通緝潛身滬租界之叛國份子蔣伯誠等八十三人後，三日滬大陸報載，工部局某高級警員談話，謂渠可保證國府不能獲得此間警務當局之合作，凡被通緝之八十三人，當局將予以特別之警務保護云，記者特就此事，請林宣傳部長發表意見，當蒙答稱，上述談話顯存挑釁之意，信其當出自虛構，工部局官員，決不在此局勢嚴重時，向合法之中國政府挑釁也，故負責者自以服從國府命令，較袒護已遭通緝者爲愈也，復查穆時英同時遇害後，余已於上月廿八日發表談話，向租界當局提出要求，設大陸報所載果屬眞實，則足見租界當局與擾亂份子間獲有諒解之說，非虛語矣。

德軍司令部發表 進攻荷比法戰果

（三日柏林電）關於德軍進攻荷比法三國之死傷人數及攻法戰果，據德軍司令部二日發表如次，一、自五月十日至六月二十五日，荷比作戰以來之德軍死傷人數如下，死亡者二七．零七四人，失蹤者一八．三八四人，受傷者一一一．〇三四人，合計一五六．四九二人，二、自六月五日至二十五日，對法作戰之德軍死傷人數（包括將校下級士官及一般兵士）如下，

死亡者一六．八二二人
失蹤者 九．九二一人
受傷者六八．五一一人
合　計九五．二五五人

三、法軍死傷人數，現尚未明，惟法軍俘虜，則超過六十萬，共中軍團司令官五名，將校二萬九千名，四、自六月五日以降，法軍五十五個師團之裝備，已歸德軍掌握（包括法軍全部重砲）計開，一、法機被擊落者，共達七八二架，二、自六月四日以降，德海軍擊沉聯軍艦船達四九三．一〇〇噸，三、自六月五日以降，德空軍破壞法國軍艦二艘，共五．一〇〇噸，商船四〇艘，共二九九．〇〇〇噸，受損害之法國艦船爲，巡洋艦二艘，驅逐艦一艘，商船二十五艘。

港澳僑胞紛返廣州 一日內三千餘名

（同盟社三日廣州電）本星期二由香港來廣州之華人，共三千餘名，白銀丸載來七百名，佛山輪載有一千三百二十四名，葡輪昇昌號載來數百名。

（合衆社四日岷尼拉電）由香港載運婦孺到此間之輪船，停留三小時則返香港，載第二批婦孺來岷埠。

戰禍未已 滬生活程度日高 米煤屋租價值均大見增加

（哈瓦斯社四日上海電）上海之生活程度日趨高漲，米煤價格及租值均大增加，已租界方面已舉行辦平糶。

滬工廠出品滯銷原料缺乏

（哈瓦斯社四日上海電）據工部局工業部報告，滬市工廠因受荷印時局影響及香港與海防之交通閉塞，出品大受打擊，歐洲原料之來源亦將斷絕。

特載

和平建國的基本條件——廉潔政治

陳公博

自國府還都，許多在政府和不在政府的朋友，對我表示了許多意見：什麼事應該做，什麼事應該急做。是的，現在真是百廢應舉，大而至於調整中日關係，以次而促進全面的和平，次而至於疏通粮食，以次而安定民生，恢復生產，實在沒有一件事不應做，而且急需要做的。可是我再想想，在許多事要做而且急做之處，還有一件事要做，即是樹立「廉潔政治」；而且我認定廉潔政治是和平建國基本條件，倘若政治不能廉潔，絕不能得到和平，政治不能廉潔，也不能達到建國。

爲什麼我說政治不能廉潔絕不能得到和平呢？記得本年三月三十日，我對國民廣播，曾說中國有史以來，曾經亡國兩次，大的變亂數十次，小的變亂無慮數百次，我們來攷亡國和變亂的時期，都肇于政治腐化，社會墮落。這個原因是很簡單，若果政治清明，社會整飭，不只國內的人心不會思亂，國外也不會起欺侮的思想。亡國和變亂之源都沒有，那裏有戰事？那裏有變亂？

四書裏說：「夫人必自侮，然後人侮之，家必自毀，然後人毀之，國必自伐，然後人伐之」。這真是千古不磨的道理。我想那句說話，不是老生常談，是具有深意的。我們爲什麼有這次中日事變？雖然其中原因很多，要而言之，是令人瞧不起。我在廣播也曾說過，中國爲什麼變成積弱之國，因爲自清末以來，政治和社會都腐化墮落了，各種薄俗末流至今日還不能矯正，因此被人蔑視了。自鴉片戰爭以來，不斷的惹起戰爭和事變了。因此我們要真正和平，須得使人對我們瞧得起。我就不說國家罷，譬如我們私人交朋友，要朋友尊重我，須先使他對我瞧得起。譬如我們有一個朋友，他的人格卑污，行爲下賤，我們願意和他交朋友嗎？就願意交，可以交得下去嗎？兩個人交不下朋友，彼此便分離，兩個國家交不下朋友，彼此便敵對了。中日兩國固然兩方都誠意求和平，倘使我們政治不能廉潔，一定還是令人瞧不起，令人對我不能尊重，這樣和平也就幾希了。就一使萬分的誠意，也不能持久了。

我今天要大聲的呼喚說，我們若要真正和平，先從廉潔政治始。我爲什麼說政治不能廉潔，絕不能達到建國？這個理由更是簡單了。我不談建國，且談建一座房子罷。建一座房子，無論他是一座近代建築物，或是一座小房屋，都有計算的。在計算時候，需要多少錢，多少木，多少磚和瓦，都有數的。如果包工的人，盡量中飽，少用些材料，或買價賤薄的材料，那一座房子一定建不成，勉强建成，一遇風雨，必會倒塌，就使沒有風雨，到了相當時期，自己也會倒塌。建國是有兩方面的，一面是精神，一面是物質，若果政治不能廉潔，精神必先萎靡和怠惰，最好的也不過得過且過，若壞的便壞到不可思議了。精神萎靡，物質建設便無法建設起來，所以建國雖然要精神和物質兩方面，實在還是一而二，二而一。

中國自前清末年已經談建設了，到了現在，談建設最少談了五十年，但我們試看中國曾有什麼了不得的建設？爲什麼呢？就因爲政治不能廉潔，政治不能廉潔，不獨政府的建設沒有實效，而且還連帶了人民的建設。別的不必談，單以鐵路而論，從前南潯鐵路，粵漢鐵路，當初都是民辦的，招商局也是商辦的，他們的腐敗情形較之國營事業還更厲害。事變以前，中國的棉紗業全是民辦的，我是知道最清楚的，他們並非失敗在技術，而是失敗在管理。技術失敗，我是心願的，若管理失敗，那就是我所說的政治社會腐化墮落的結果。談到此地，有一件很重要的歷史，告訴讀者們，事變以前，諸位對于中國的統一，不是贊嘆國民革命軍的北伐，所以中國才告統一嗎？可是據我所知，國民革命軍之能夠北伐，完全成功於廣東的統一，廣東的統一，完全成功於民十四年汪先生領導下國民政府的廉潔政府樹立。我回憶民十四年七月一日國民政府成立于廣州，力量是微薄的，環境是惡劣的，對內有東江和南路陳炯明等軍隊的反抗，但不到一年，廣東是統一了，廣西的李德鄰，黃季寬，白健生，和湖南的唐孟瀟來歸了，而且國民革命軍可以北伐了。當時廣西和湖南的來歸，是不是我們用武力壓迫他們來歸呢？不是的，廣東也未實行過三民主義。然而國民政府一立，四方翕然來歸，就是當日能夠實行廉潔政治，並且那時舉國人民，無不痛心於北洋軍閥政治的昏暗，因此我們祇拿不足三萬的槍械，居然可以出師長江，統一中國。祇惜至十六年寧漢分裂，南京方面在上海引進許多投機者，在北方引進許多官僚，政治又復昏暗，一直延至今日。所以今日我們不談中國的統一則已，談到統一，我們還須歸功於十四年廣州國民政府，汪先生領導下的廉潔政治。

自事變以後，重慶許多人們借了統制的美名，發了許多國難財，人們談到這輩不肖的官吏，和不良的奸商，莫不痛心切齒。可是我們既不忍看重慶方面人們在那裏大發其國難財，我們就難道忍心袖手，看看國民政府治下的人們，在那裏大發其和平財嗎？我不禁大聲的呼喚起我們有心和有志的人士注意，我決不叫一班同志做木偶的，世上最廉潔的莫過如木偶，他不獨不爲貪污，連一碗飯也不會吃，一杯水也不會喝的，我要求于同志們，一方面樹立廉潔政治，而一方面還要努力向前邁進。我很希望政府方面，下一個最大的決心，對于貪污的官吏，嚴加懲處，對于卑鄙的人民，痛加針砭，而同志們方面，要糾合有志之士，對己則潔身自愛，用資表率，對人則不顧情面，奮勇檢舉，否則和平建國沒有希望了！國家要從此不可救了！憂時愛國的同志們，我希望大家起來，拿出勇氣和決心，大公一下！

新海陸長條陳意見後
美遠東政策須重行確定
美不敢信能阻止日行動　昔海軍觀點今大爲變更
美謹慎考慮行動

（合衆社三日華盛頓電）陸軍部長史汀生及海軍部長諾斯在過去兩日中向上議院委員會所條陳之意見．總括其要點．强調美國之新國界係在大西洋．又指出美國應如何重行確定其對遠東之政策．諾斯上校對於國防問題指陳各節．令一般國防領袖感受深刻之印象．海軍當局尚不敢信美國之力量能阻止日本奪取荷屬東印度．彼等對於越南及菲律濱等問題．亦持同樣之意見「查從前美國之海軍界甚相信美海軍若利用星洲作根據地．則可以阻截日本之向亞洲東南膨脹者．但今則改變此觀點矣．自歐戰發生後．美國在大西洋之國界已成疑問．故美國對於遠東方面能否負更大之責任．故須要較小心之攷慮．諾斯上校與史汀生向係主張施行强硬之遠東政策者．彼等最近對上議院委員會條陳意見．則謂在於現時之世界環境中．無論任何政策．必須更謹慎攷慮．是以美當局對外表示態度更爲小心．甚至較小之問題．如孖村大將之欲訪問菲律濱．雖引起美國之不快．但美當局亦不願有所批評．

諾斯主張仍反對美參戰
又恐納粹勢力侵入南美

（路透社三日華盛頓電）諾斯上校對上議院委員會陳述意見云．美國之國防地位．仍須加强．倘侵略國有奪取聯軍國在美洲的屬土之企圖者．則美國有被牽入戰爭之可能．余相信凡爾賽和約係造成此次歐戰之一原因．歐洲經此次戰爭之後．余料本年冬間必發生大饑荒．經濟紊亂．及其他種種痛苦．納粹黨在南美洲益活動．倘南美洲諸國被納粹之勢力侵入．或被其奪得一立足地．則吾人之地位誠危殆矣云．其後該委員會發表一聲明書．謂諾斯上校雖力主張美國人民以道義及經濟援助聯軍．但仍反對美國參戰．又反對採任何步驟以導美國陷入戰爭之路途云．

已成　．是以美國必須援助此等國家．以抵抗納粹之勢力．巴西國有四十萬之人民現甚願與美國合作．但同時巴西又係納粹活動之肥沃土地．

美方否認秘密協定

（路透社三日華盛頓電）日本人之關心於美艦隊將來之行動．故東京方面之報紙謂英美兩國立秘密合作協定．但據此間官方則謂此說不確．國務部始終持原定政策．反對日本之企圖建設遠東新秩序．若從海軍軍略上方面而言不論對太平洋或大西洋．美國首先攷慮到日本艦隊之對敵行動．同時亦必相信英艦隊對美國必持友誼態度．是以美海軍之軍事計劃必以此點爲基礎．而結果則英美兩國不期然而然形成非正式諒解也．

諾斯上校任海長已獲通過
將可獲得上院同意

（合衆社三日華盛頓電）上議院海軍委員會今日以九票對五票決定向上議院提議通過諾斯上校之委任孤立派則仍積極反對以諾斯上校及史汀生爲海陸兩部部長．但此委任將必得上議院之通過者．據上議院軍委會主席華爾斯演說云．在該委員會之意見．認爲諾斯上校富有執行之幹才．又甚明瞭海軍局面以彼充任海軍部長．當可以加速完成海軍建設者云．諾斯上校又答覆該委會之詢問云．渠極不滿意於美國執行現時之中立法．美國之中立法有害於遠東局面云．議員約翰臣則答辯云．美國之中立法尚未適用於遠東．因羅斯福總統尚未有宣布中法適用於遠東也．諾斯上校又謂余根本反對中立法之全部．余主張恢復現存之國際法．

美國又欲收買潛艇據地
向大洋及南美同時進行

（合衆社四日華盛頓電）諾斯上校在上議院委員會條陳意見．其中有一段主張．美國收買大西太平兩洋沿岸之中立國潛艇根據地．藉以鞏固西半球之防禦力量．例如英屬之潛艇根據地美國大可以收買之．而以供給於聯軍之物資爲代價．此外美國又可向拉丁美洲諸國購買其他有軍事價值之海島．余頗慮到納粹黨人對拉丁美洲之野心．極權國家將認爲侵略南美洲若干個國家之時機

內外情勢應付困難
羅王決意退位
內閣正在極力挽留
傳羅內閣昨晨已提出辭職
匈否認對羅用武力

（三日柏爾格萊特電）因羅馬尼亞王加羅爾二世．因蘇軍進駐羅領．遭遇重大難局．且鑑於內外情勢之急變．遂決意退位．現時泰泰里斯科內閣．則謂羅王退位．徒有暴露國內之不統一而已．乃極力挽留．又關于羅王之決意退位事．傳係因其最近之獨裁．引起國內之政治家之反對．提出決議文諷其退位者．

（合衆社三日匈京電）據英國人士之觀察．羅馬尼亞內閣．日內將辭職．羅王加羅爾．欲以其親信及現任國民同盟黨秘書烏達爾安奴氏組起組閣．

（合衆社四日羅京電）羅內閣今晨已向羅王提出辭職．官方不久則正式宣佈此事．

（合衆社三日匈京電）盛傳匈國將以軍事行動解決其向羅國所提出之土地問題．但官方已力加否認．現在匈國之空氣甚緊張．甚至有人傳謂匈國軍隊開入羅國之兩個小鎭．未遭遇任何抵抗．但當局亦否認此說．且一般平民．亦相信匈國無須用武力．因羅國現正在解體．匈國得回德驪士溫尼亞州實係不難之事．

美軍需禁運案　日方承認并無影響

（三日東京電）日本對外通商關係當局．對于美國軍需資源禁運案．觀測如次．美國此舉．蓋因歐局忽變．法不利．故須自行充實國防．並積極援英．實施國內重要資物輸出許可制．以保持國內之資源．及統制輸出目的地．故禁運案．實非以日本爲直接目標．但對於美國此後實施該法案時．亦須深加注意．又謂．該法案並非規定禁止輸出重要物資．若有大總統之許可．即能自由輸出．現在之禁止輸出者．顯有分別．其他一般機械．若足供美國自已需要仍有過剩者．依然許可輸出．現時雖盛傳美將對日禁運．故該法案即使發生效力．亦不能直接影響日本產業．大總統有廣泛範圍之權限．此點又當注意．又查准貨輸出物品中．并不包括廢鐵，煤油汽車等．此點亦須注意云．

馬爾他島兩遭空襲

（路透社三日馬爾他電）今晨敵機又來襲馬爾他島．英戰鬥機升空迎擊之．擊落其轟炸機一架．

意報所載和平條件
目的在使英回復一八零二年地位

（合衆社三日羅馬電）意大利民報今日發表一段消息．謂軸心國家對英倫所提出之和平條件．目的在使英倫回復一八零二年在法國之亞眠成立和平協定後所形成之地位．預料在不久之將來．吾人可以開始修改舊約．使以前歐洲一切之錯誤．可得糾正．以前歐洲之種種錯誤．多數應由英國負責．但余認爲可行者．則可使英國回復到維多利亞女皇統治末期時代之地位．而略加以調整亦可云．

英議員各羅夫演講
德將大舉犯英倫
英須預防德乘黑夜來襲

（合衆社三日倫敦電）英上議院今日開會時．議員各羅夫伯爵演說謂．德軍將欲不顧任何犧牲大舉侵略英倫．吾人希望能在海上擊敗敵人．使其尚未登陸即遭遇重大打擊．倘不能者則俟其登陸時．予以致命之打擊．

（合衆社三日倫敦電）陸軍部之議會秘書各羅夫伯爵．今日在上議院解釋政府對於國防之意見．據謂．全國之軍隊．現正配起武裝．嚴陣以待．全體武裝軍人抱同一之目的．卽係阻止敵人踏入英國一寸之領土．吾人決運用一切戰爭之技術．應付敵人．從任何方面來犯．吾人固希望在海上擊敗來犯之敵人．更希望在其登陸前面擊敗之．否則亦要在其登陸之時而擊退之．吾人亦準備．倘與敵人迫到岸邊．而吾之戰．務將其擊退出海．吾人亦已計到敵人之來犯．將不顧任何犧牲．敵人非係示威．直欲毀滅英國之民族．吾人希望預先偵察得敵人之行動．但倘敵人乘黑夜或乘霧上大霧之機會而來．則吾人未必能察覺之．但吾人必須準備應付一切．倘敵人能衝過吾人之第一防綫者．余相信英國軍隊必能充分發揮其英勇精神．以與敵人短兵相接云．

英旋風機
準備迎擊德機

（哈瓦斯社四日倫敦電）英國無線電廣播公司空軍通訊員加甸拿廣播宣稱．德軍進攻英倫之戰．隨時有發生可能．截至現在止．吾人只感受不甚重要之空襲．德軍現正竭力探聽吾人之高射砲陣地．德國間　或已在轟炸區域設立無線電通訊．如在法國之情形．此事亦有可能．但吾人已有準備．吾人之旋風式．戰鬥機．將令敵人之轟炸機發生極大之恐怖．

美報仍盛傳
西國斡旋英德和平
認雙方攻勢宣傳係一種煙幕

（三日紐約電）英德媾和交涉之風傳．因張伯倫之否定．一時頓歸沉寂．據紐約泰晤士報三日斯德哥爾摩電．此間消息靈通人士謂．佛朗哥將軍之斡旋英德媾和．已向柏林倫敦兩政府斟酌意見．若然．則最近德國故意聲稱將攻擊英本土．英國又出以挑戰的態度．則當現爲交涉尚未具體化前一種煙幕．尤其德國當進攻西部戰綫之際．皆力守沈默．然後出以閃電戰術．惟此次揚言攻英．兩相比較．適成相反．實堪詫異云．

（合衆社四日倫敦電）關於德英和平談判之謠言．雙方面力加否認．但據現時所知．德政府託某有力之西班牙人及瑞典人試探英國對於和平之態度．又聞戈林將軍之襟兄弟盧桑伯爵（瑞典人）．出任疏通兩方．又據此間政界中人之觀察．德國行將向英國下閃電進攻．希特勒未必願停戰．英首相邱吉爾仍甚決心繼續戰爭．昨夜英首相與蘇大使邁士奇作長談．

蘇大使訪英首相
談若干小時

（路透社三日倫敦電）蘇大使梅士琪．今日訪英首相邱吉爾．談若干小時．

法國政府
擬召兩院聯合會議
討論修改憲法問題
澈底改革目前之行政機構以救危亡
政府將要求給予相當權力

（路透社三日維士城電）法政府今日發表一宣言謂．法政府修改憲法．總理貝當元帥．及其同僚．決心打破舊習尚．法國軍事失敗．非急速取果敢之行動．則無以救本國之危亡．國會必須協助政府．澈底改革．法政府之行政機構．將來修改憲法之目的．係保證勞工家族及國家之權利．國會相信若求本國之復興．則必須令負責之政府地位安定．方可以放心幹去．此種見解．當可得人民之贊同者．法國從來政治之弊端．係官僚政治色彩太深．用人行政．每徇私情．今後必須力圖改革．總要以服務爲目的．以人才爲用人之標準．新憲法將使國家得回主權與體面云．

（路透社三日維士城（法政府之行都）電）法政府欲召集國會兩院聯合會議．以修改憲法．法政府將要求國會給必需之權力．使法國在貝當元帥管治下．得到一新憲法．將來法國憲法之修改方法．將來新憲法由國民會議通過．始能發生效力．國民會議之代表人選．將著重於職業團體選舉權．

政黨活動勢將絕跡

（三日日內瓦電）據情報稱．貝當內閣．七日議決定期召開國會．修改法蘭西憲法．修改之著眼點．在于勞動家族及國家權利之保障．同時爲使容易再建法蘭西．賦予政府當局以永久性的行政權者．按該議會似由職能代表參加．使從來爲法政界動搖禍根的政黨之活動．今後完全絕跡．由此法國可一新政治機構．由貝當總理指揮．以謀政治上之統一云．

（合衆社四日柏林電）貝當政府已起草一新憲法．其內容係綴除舊日運用之靈活不民主政制．極力限制國會之權力．法國國會日內則開會以討論此新憲法草案．法政府又將乘此機會．要求國會授予緊急權力．法政府各部院．現在已全部恢復．

埃及首相講外交政策
保持英埃同盟

（路透社三日開羅電）新任埃及首相沙布里巴沙．今日在國會演講埃及之外交政策．其大意謂．埃及之根本外交政策．係與未受戰爭影響之國家．維持友誼關係．埃及甚願維持其自身之獨立及完整地位．同時又欲履行其對英國所負之義務．埃及甚願保持英埃同盟關係之精神．此正係遵依國會所決定者．

（路透社三日開羅電）軍事大本營今日發出軍報云．本星期一．又有敵機炸擊西沙漠之西特巴蘭尼及摩沙爾馬圖魯兩地．但未有傷害人命．地方損失亦甚少．星期日索馬里蘭邊界．亦有哨兵衝突．雙方略有傷亡．

前荷蘭陸軍總司令傳已被德軍部拘禁

（哈瓦斯社四日倫敦電）前荷蘭陸軍總司令雲基曼將軍已被德軍拘禁．謂彼不遵守德國當局命令．將軍隊復員云．

法巨郵觸水雷沉沒

（路透社三日倫敦電）據德國無線電消息．法國之最新式郵船三柏蘭號（二萬八千噸）．在法國海岸外觸水雷沉沒．

英府宣佈實行
接管英港法艦
以必要步驟對付反抗者
接收進行經過大致順利

（路透社四日倫敦電）英政府宣佈爲保證法國艦隊．不爲敵所用．以對抗英國起見．英政府已於昨晨實行將在英國海港之法艦接管．同時在北非洲各港口之法艦隊．亦接到英國所提出之條件．目的亦係防範此等法艦落於德軍手．英當局又照會法艦隊司令官稱．倘不接受此等條件者．英國將取必要之步驟．以免此等法艦　敵人所利用．

（合衆社三日倫敦電）據英國情報部宣稱．英海軍部已於上星期三接管在英國各港口之法軍艦．接管之經過甚順利．祗有一次偶發生誤會．傷亡兩水兵．

美上議院海委會
秘密通過
擴海軍艦隊百分之七十
羅斯福將提議再行擴充陸軍

（合衆社三日華盛頓電）上議院海軍委員會開秘密會議．一致贊成美海軍艦隊擴充百份之七十．美海軍委員會長士他克大將謂．現時美艦隊必須增加七十五艘．美國若增建二百艘軍艦．非有五年至六年之時間不可．倘此計劃完成．則美國有兩大艦隊可以負責守衛兩洋．

（路透社三日華盛頓電）羅斯福總統將於下星期向國會提出軍備再擴充案．預料擴充經費多過現時之五十萬萬預算一倍．羅斯福總統將要求以四十萬萬元作陸軍再擴充案．以一十萬萬作海軍再擴充案．陸軍之再擴充經費．多係發展陸軍航空隊希望將來達到第一線五萬架機之目的．

（路透社三日華盛頓電）美國上議院海軍委員會．今日一致通過准許美海軍分期建艦最高限度增建至二百艘．經費共四十萬萬金元．又上議院下星期．又將討論一案．使海軍將來擴充海軍航空隊不加限制．

（合衆社四日華盛頓電）今日　美國獨立紀念日．美國之國防費最後將達到一百四十萬萬金元．又據財政部之每日報告謂．美國發行公債額已超過四百三十萬萬金元．美國之飛機工業．正在積極發展中．現在每月能出產飛機引擎二千個．軍用飛機五百架．又現在國會所通過之國防費．其中多係目前所需要者．共達五十萬萬金元．最近下議院所通過之四十萬萬金元　防費．（卽係用於擴充海軍　百分之七十）尚未計在內．下星期羅斯福總統將要求國會通過五十萬萬金元之陸軍擴充費．目的在將全體陸軍變機械化．又聞羅斯福總統已獲得廣泛之權力．以統制出口貿易．無論何種出口貨．彼有權禁運．查近來又有人要求美政府施行禁運政策．以對付日本．今羅斯福總統有此權力．其將來影響於美日邦交頗大．昨夜羅斯福總統已下令指定四十六種出口貨．非有政府之許可照不能輸出．

土國注視敘利亞
若德意有行動　土採必要步驟

（合衆社四日土京電）據非官方消息．倘德土或意國侵犯敘利亞者．土國必有軍事行動．伊勒國總理最近曾到訪安哥拉．意義頗重大．料係與土耳其兩國．已決定取共同步驟．以應付敘利亞之問題．倘遇必要時．亦將與英土合作．

德機大舉轟炸英倫
英空軍夜襲德各地
荷比沿海德海軍平底艇結集
英方公佈開戰來空襲傷亡數

（合衆社三日倫敦電）今日德空軍又大舉來襲英倫．英倫各地均發出空襲警報．料此係德空軍大舉來犯之序幕．同日英空軍又炸擊荷蘭之敵軍根據地．又據英空軍部發出報告云．今日英倫各地受空襲之結果．平民斃命．僅有兩名．傷者二十二名．有敵機兩架被擊落．英倫東南部被空襲較劇烈．又有許多敵轟炸機在英國沿海區域偵察英軍之駐屯地點．又聞荷蘭比利時沿海集合許多德海軍之平底艇．

（合衆社三日倫敦電）英空軍部今日宣佈云．今日敵機來襲之結果．有敵機五架被擊落．

（路透社三日倫敦電）英空軍部今日發出報告云．本星期二之夜英空軍又分頭炸擊德國境內及德軍佔領區之軍事目標．例如丹麥比利時之各飛行場．魯爾及威士法里亞州之交通綫．漢堡及多特門之軍事區域．施畢勸格港之船塢等．各英機俱得安然飛回．英空軍襲擊德些爾及耶梅丹（俱在荷蘭）之敵軍根據地．又擊落戰鬥機一架．星期二三日．有一架英機在前綫偵察之後．未見其回來．又今日德空軍大舉炸擊英倫．及蘇格蘭之結果．有德轟炸機五架被擊毀．四架被擊傷．是日發生空戰多次．互相追逐．有一架敵轟炸機復墜於海中．另有一架受重傷．飛入雲中遁去．又有一架被擊中．亦遁去．是日又有一架容克轟炸機被擊落於蘇格蘭海中．其中有機手三名．轉乘一橡皮艇而逃生．今夕又有一隊噴火式機飛出海截擊一敵轟炸機．不及六分鐘．則將該敵機擊落．

（合衆社四日倫敦電）據最近估計自開戰以來．英國屢次被空襲．平民斃命者九十名．傷者三百五十名．又據公安部報告．昨夜有敵機數隊襲擊英倫東部各縣．投下炸彈數枚．有一房屋被燒燬．但未有傷害人命．

愛爾蘭南北兩部
聯合國防困難

（合衆社四日都柏林電）都柏林港口．已由軍事當局管治．外來之輪船必須受檢查．據消息靈通者之意見．謂愛爾蘭南北兩部聯合組織國防．無實現可能．其原因有三．（一）愛爾蘭共和國保持中立地位．（二）倘近北愛爾蘭加入者．必引起北愛爾蘭之反對．（三）英軍雖守愛爾蘭共和國協助國防．必引起愛爾蘭共和人民之反抗．

國府命令

（南京快訊）國民政府六月二十五日任命周隆庠爲外交部亞洲司司長．代理外交部常務次長．此令．任命周　爲公使．在外交部辦事．此令．任命嚴式超．鄭敦復．魏楚．潘紳輝．徐位爲外交部參事．沈觀展．儲慶爲外交部秘書．馮攸爲外交部總務司司長．陳海超爲外交部通商司司長．黃丕傑爲外交部歐洲司司長．胡道維爲外交部美洲司司長．尤文藻爲外交部交際處處長．此令．行政院院長汪兆銘呈．據外交部部長褚民誼呈．請任命張文．錢志清．龍慈航．溥則民．樹人．稽庭爲外交部秘書．何希留．張亦璞．陳國豐．許天隨．洪斌．鄭慶像．胡頌平．王瑞卿．孫敦民．孫理甫．林炳琛．張其棟．李樹屏．王祖．周禮恪．韋甫爲外交部科長．應照准．此令．代理主席汪兆銘．行政院院長汪兆銘．兼外交部部長褚民誼．

最後電訊

（路透社四日羅京電）羅國新內閣行將成立．新內閣將不包括親英法之份子．德公使日前匆匆返柏林．今日飛回羅京．聞彼已奉到德政府之訓令．對羅政府聲明．德國現時不能與羅國締結同盟條約或軍事互助條約．其原因或因係德國不願取積極行動．以免與蘇聯發生衝突．又聞羅國新內閣首相係基格杜．新內閣仍保留其舉國一致之陣容．查基格杜係羅國大實業家之一．

（合衆社四日羅京電）羅國軍事當局今日宣布戰時條例．以抵禦侵略．其目的係對抗蘇聯者．羅國新內閣成立之後．將施行軸心國家之計劃．以解決巴爾幹之一切土地爭執．羅政府又下令各地軍隊若遇見外國之跳傘部隊下降．則開槍擊之．蘇聯今已明瞭軸心國家之計劃．係在巴爾幹組織一集團．以反抗蘇聯在巴爾幹之權益．蘇聯當局相信．巴爾幹諸國已訂立一協定草案．規定羅國將德布列扎之一下段區域．讓於保加利亞．又將希臘屬之愛琴海一個海口讓於保加利亞．

（合衆社倫敦電）統率法國國外海軍之慕些拉爾中將．對記者談．法國之主力艦．未有一艘落於意國或德國之手．現在已有法軍艦多艘．聽候哥連將軍指揮．又有法艦數艘．正在法國船廠中建築中者．業已由工人駕駛往安全地帶．繼續建造之．

中政會決議 公務員不得營商

已任者須一個月離職 違者免去其政府職務

（南京特訊）中央政治委員會．二十七日上午九時舉行第十二次會議．出席者汪兆銘．李聖五．褚民誼．岑德廣．溫宗堯．趙尊嶽．蕭叔宣．鮑文樾．陳羣．楊揆一．梅思平．陳公博．傅式說．劉郁芬．周佛海．陳君慧．林柏生．高冠吾．丁默邨．趙正平．任援道．諸青來．趙毓松．陳璧君等廿餘人．列席者顧宗琛．朱履和．江亢虎．陳春圃．羅君強等．主席汪兆銘．

甲、報告事項

（一）宣讀第十一次會議記錄．（二）主席報告秘書廳案．呈准國民政府文官處函知軍事訓練部．及水利委員會組織法業經修正通過．並經國民政府公布施行．

乙、討論事項

（一）委員兼司法行政部部長李聖五提．國府還都後．司法行政部迭接各方文電．請求令呈中央頒布赦令特草成赦免減刑條例及再犯預防條例．提請決議施行案．（決議）通過．函國民政府公布施行．（乙）委員兼立法院院長陳公博提．奉交審查修正教育部組織法一案．擬請變更本會第四次會議之決議．對於科長科員僱員名額不予規定．照各部會組織法成案辦理．敬候公決案（決議）通過．撤銷本會第四次會議之決議照各部會組織法成案辦理．（三）主席交議．據鐵道部呈本部組織法業經立法院修正通過．惟關於省有民有公路監督之權．及各司職掌．有擬請補充各點．呈請提會通過原則重交立法院修正請核議案（決議）．公佈歸鐵道部監督原則通過．餘交立法院審議．（四）委員兼法制專門委員會主任委員梅思平提請修正國民政府組織法第六條及第十三條案．（決議）通過．送國民政府明令公布．（五）委員兼立法院院長陳公博．委員兼財政部部長周佛海．委員兼法制專門委員會主任委員梅思平提請勵行公務員不得兼營商業案．（決議）通過．函國民政府分飭遵照．（六）主席交議憲政實施委員會委員人選案．（決議）（一）推選中央政治委員會主席爲憲政實施委員會當然委員長．（二）五院院長爲當然政務委員．（三）湯爾和．徐勤．褚民誼．江亢虎．陳羣．繆斌．王煕和．趙毓松．李聖五爲常務委員．（四）周廷勵．何佩溶．伍澄宇．吳凱聲．諸青來．金章．袁殊．李祖虞．張國輝．李安黑．伍莊．何海鳴．趙世．胡澤吾．金雄白．孔憲鏗．何庭流．胡道維爲委員．（五）各院部會長於必需時．得由委員長邀其出席．（附抄）委員兼法制專門委員會主任委員梅思平提案．原文請修正國民政府組織法第十條及第十三條條文案．（第十條）（原文）國民政府設主席一人．委員二十四人至三十六人．各院設院長副院長各一人．由中國國民黨中央執行委員會選任之．（修正文）國民政府設主席一人．委員二十四人至三十六人．各院設院長副院長各一人．由中央政治委員會選任之．（第十三條）（加「」）國民政府主席出缺或因故不能執行職務時．由行政院院長代理之．行政院院長同時出缺或因苦不能執行職務時．由其他各院院長依次代理之．（法制專門委員會主任委員梅思平．（附抄）陳委員公博周委員佛海．梅委員思平提案原文．（查公務員不得兼營商業．早經官吏服務規程明文規定．惟歷年以來因種種特殊情形．以致執行上稍感困難．茲就目前事實擬定辦法三條．敬候公決施行（一）凡純粹商業公司之董事監察人經理等職務．現任公務員一概不得兼充．其業經充任者．須於本辦法公佈後一個月離職．違者免去其政府職務．（二）凡含有官股之公司．現任公務員在還都以前業經兼充董事監察人經理等職務．一時不便解除者．得由主管部呈經行政院核定准其暫行繼任．（三）還都以後．凡含有官股各公司之官股董事．各監察人．得由主管機關呈經行政院核准．據派所屬公務員兼充之．但其應得各報酬．均須繳交國府．（陳公博周佛海梅思平）

廣東賑籌委會 開第三次常務會議

請獲中舖票頭獎者撥款賑濟 函請各食鹽分銷商惠助食鹽

（廣州通訊）廣東賑務籌備委員會．於昨二十七日下午三時在一德路廣濟醫院該會樓上．開第三次常務會議．茲將會議錄紀下．開會地址．本會樓上．（一德路廣濟醫院）開會日期．二十九年六月二十七日下午三時．出席人數．何君實．（雷宏張代）陳廷周（民政廳）張浪石（市黨部）范謂（省黨部）葉蘭．（婦女會）黃若寒．（救濟院）孔璧驊．（福民堂）張愈權．（社會局）植子卿．（市商會）鄭海平．（財政廳）李文泉．（警務處）主席何君實．（雷宏張代）紀錄．黃天藹．（甲）報告事項．（一）主席宣讀常委會第二次會議錄．（二）主席報告民政廳指令本會派員具領鈐記．及救濟院來函請求本會借款償還該院欠商會平糶白米二百包之款．黃委員若寒來函．介紹賑濟股幹事名額及西山區送來眞正調查貧民清冊．（乙）討論事項．（一）何君實陳廷周提議．擬請舖票公司將各會聯榜．單榜．獲中頭獎者．撥出獎金百份之五．以助賑濟．請公決案．（提議書略）議決．通過交賑務會辦理．（二）西山區送來眞正貧民調查清冊．應否發給臨時領粥證．請公決案．議決．（甲）已將名冊送到者．由本會派員審查．從速發給．（乙）將來各區送到此項名冊．亦照此辦法辦理．臨時動議．（一）植子卿提議．本會施粥日有增加．對於慕捐應本有錢出錢之旨．使赤貧多沾恩惠．擬請八十字有獎義會．亦仿照舖票公司辦法．撥款助賑案．議決．通過由本會派員與總廳接洽．（二）鄭海平提議．擬請市財政局．市商會．警務處．婦女會．教育廳．建設廳．福民堂．廣福公司．大利公司．市教育局等派員担任本會慕捐股幹事案．議決．通過．（三）孔璧驪提議．崇泰公司惠助食鹽．又將用磬．擬向該公司四大分銷商．請每分銷商惠助食鹽五百斤．議決．通過．

廣州蘆苞 交通無阻

（廣州通訊）近日市面謠傳本市與蘆苞貨運．忽告停頓．茲據西江來省辦貨商人稱．自前蘆苞一帶．秩序如常．廣州與西江兩地商人來往辦貨．連日且有大幫西江土產．如香竹香粉會紙等貨物．源源運銷本市．而由廣州辦往蘆苞之土洋雜貨等日用品．亦有大量運上．一切貨運交通．均暢通無阻．故廣州與蘆苞貨運停頓之說．實屬不確云．

廣東省政府 第十二次省務會議

決遵章酌減稅率征收營業稅 林廳長薦凌汝驥爲教廳督學

（廣州通訊）廣東省政府第十二次省務會議議事錄．日期．中華民國二十九年六月二十五日下午二時卅分．地點．本府會議廳．出席．陳耀祖．王英儒．林汝珩．李道軒．周乘三．彭東原．汪宗準．周應湘．周之（公出）列席．廣東省保安副司令鄭洸熏．主席陳耀祖．紀錄．秘書汪彥平．王之光．（甲）報告事項．一．宣讀第十一次省務會議議事錄．二．奉行政院令發懲治盜匪暫行辦法令．仰遵照．并飭屬遵照令一件．三．奉軍事委員會同前由令一件．（乙）討論事項．一．汪財政廳長．擬遵照財政部定章暨宋前廳長酌減稅率征收營業稅請公決案．決議．通過．二．財政廳長彭市長會提．擬將廣州市內契稅暫行委託市地政局代辦．並擬具廣東省契稅暫行章程及契稅減征辦法．請公決案．決議．通過．三．王民政廳長財政廳長會提．奉交審議本省各當按押店開設章程酌予變更一案．謹擬具審議報告書．提請公決案．決議．照審查意見通過．公營大押．試辦六個月．如有盈餘．撥充本省慈善救濟事業基金．四．王民政廳長提．擬廣東省民政廳長巡視暫行章程．請公決案．決議．通過．五．主席交議．據汪財政廳長呈報訂定「廣東財政廳各屬沙田征收處暫行章程」．請公決案．決議．通過．六．李警務處長提．擬將臨時警捐改由本年八月一日起．主客各半分担．以昭平允案．決議．交王委員汪委員會同審查．審查時並邀同李警務處長出席．由王委員召集．七．林教育廳長提．擬請呈薦凌汝驥爲本廳督學案．決議．通過．

財廳昨佈告 地稅征收員登記

由七月一日起至二十日止

（廣州通訊）廣東省政府財政廳昨佈告云．照得辦理財政．首貴得人．本廳現擬整頓地稅契稅．即須派員前赴各縣．分司其事．自應選用經驗人員．俾稱厥職．方期稅收起色．爲此佈告週知．如有前充各縣督征 悉地稅情形者．或嫺習會計熟辦課稅事務者．或測繪畢業．會淸丈田士者．仰於七月一日起至二十日止．親到本廳收發處報名登記．并須繳驗證明文件．及歐存相片．以備傳詢錄用．本廳長爲搜羅人才起見．任用一秉至公．愼勿觀望．切切．此佈．中華民國二十九年六月廿八日．廳長汪宗準．

國民政府公佈 赦免減刑條例

本年三月卅日前三年以下有期徒刑均赦免 應處死刑者減處無期徒刑 處無期刑者減處有期徒刑

（南京快訊）國府還都以來．司法行政部迭接各省監犯家屬之呈文．民衆團體之郵電．及地方行政當局之來函．均以代呈中央頒布．赦以切餘之民．法網偶罹．情殊可憫．而國府還都．和平有望．曠典難逢．是寬以濟世．會無息乎．先賢法外施仁．亦有稽於古訓．因此該部參照民國二十一年六月二十四日國府公布之大赦條例．章成赦免減刑條例．且因近年法律變遷．情勢稍異．條例內容．略有變更．大體仍多從同．要之重罪予以減判輕罪．則逕予赦免．而於逆倫貪污之罪．行竊兇極惡之人犯．則列齊除外．其被釋放者爲防止再犯起見．並參考民國二十一年七月五日公佈之再犯預防條例．加以修正．由中政會委員兼司法行政部部長李聖五．提請中央政治委員會決議．交國府公佈施行．茲悉該案已於昨日（二十七）中政會第十二次會議．議決通過．茲將赦免減刑條例及再犯預防條例原文錄後．

（又訊）本條例於中華民國廿九年六月廿七日中政會第十二次會議通過．送國民政府公布施行．

第一條．凡犯罪在中華民國二十九年三月三十日以前．其法定最重本刑爲三年以下有期徒刑拘役及專科罰金者均赦免之．

第二條．除依前條赦免者外．犯其他之罪者．均予減刑．依前 規定減刑之人犯．其應處死刑者減處無期徒刑．應處無期徒刑者減處有期徒刑．最高度之刑應處有期徒刑七年以上者減刑三分之一．七年未滿者減刑二分之一．但屬於左列各款所定之罪．不予減刑．

（一）殺直系血親尊親屬者．

（二）搶奪强盜或海盜而故意殺人者．

（三）强盜海盜而放火或强姦者．

（四）擄人勒贖而故意殺被害人或强姦者．

（五）强姦而故意殺被害人者．

（六）移送被和誘略誘人至民國領域外者．

（七）犯瀆職罪或公務上之侵佔罪者．

（八）犯特別刑事法規所定與上列各款性質相同之罪者．

第三條．赦免或減刑之政治犯．軍事犯及其他有再行犯罪 虞之人犯．依再犯預防條例預防之．

第四條．已判決確定之應赦免人犯．由高等法院首席檢察官核准開釋．報告司法行政部．軍法會審判決人犯．由該管軍事官署核准開釋．分別報告軍事委員會．軍政部．綏靖軍總司令部．或海軍部．未經判決確定者．除依刑事訴訟法．關於大赦之規定辦理外．應將犯人姓名性別籍貫及案情具報．

第五條．減刑在已經判決確定者．由會同審理事實之法院或其他相當官署以裁定之．有期徒刑減刑者．已執行之日數．算入減刑後之刑期曾經明令減刑者．應就減定之刑．再予減刑．

第六條．減刑在未經判決確定者於裁判時行之．

第七條．本條例自公布日施行．

再犯預防條例

（又訊）本條例於中華民國二十九年六月二十七日中政會第十二次會議通過送國民政府公佈施行．

第一條．凡依赦免或減刑之政治犯．軍事犯．及其他有再行犯罪之虞之人犯．均依本條例辦理．

第二條．人犯具有左列情形之一者．爲有再行犯罪之虞．

（一）犯罪具有習慣性或職業性者．

（二）犯罪具有破壞廉恥性．或其他惡性甚深者．

（三）犯人性行浮浪．並無一定住所．或無正當職業者．

第三條 人犯有無再行犯罪之虞．由高等法院首席檢察官認定．其已在監執行者．該管監獄長官．應將其身份簿送交審查．

第四條 經認爲有再行犯罪之虞者．除令具結外．得依左列方法預防之．

（一）有親屬及家產者．責付其親屬．

（二）有家產而無親屬者．責付鄉塡坊長．

（三）無家產親屬並無一定住所者．通知警察官署查察其行爲．

（四）無家產親屬並無正當職業者．送入習藝所救濟院等處工作．或責成當地宗教慈善團體送警察署安爲安置．

第五條．政治犯．軍事犯．除令具結並覓取安保外．得依前條各款規定辦理．

第六條．前兩條所定具結之文字由司法行政部另以部令定之．

第七條．依本條例辦理之人犯．如在三年內犯有期徒刑以上之罪者．至少應處以所犯法條最高本刑二分之一之刑．

第八條．本條例自公布之日施行．

△　△　△

國府還都後 南京之新氣象

建設猛晉毒氛一掃而空 中日人士互相諒解親善

（南京特訊）六月二十四日．泰晤士報若德氏．一文描述南京之建設．文云．『最近五個月內．南京之一切建設．莫不突飛猛晉．以前之種種不正當現象．如妓院之林立．吸毒店之公開等．凡屬有礙治安之所在．至今均已消滅．和平空氣日益濃厚．全市人口總數已由數萬增至六七十萬．此誠爲一般民衆信任還都後之國府之佐證．亦卽近月來汪主席所領導之和平運動所收穫之偉大成績也．人民之傾向若此．余實疑慮蔣介石倘仍執迷不悟．究有何理由也．南京房屋之改造．學校之建設．娛樂場所之繁榮．一如餐館之忙碌．以及各種商業之發展．莫不充滿復興氣象．尤有進者．警察服裝整齊．治安有條不紊．街道行人車輛之擁擠．均足證明南京市容之日新．卽總理之中山陵園．現亦完好如初．各機關政府官員及商學各界．均爭先前往參觀並致敬．青天白日滿地紅國旗乘風的飛舞於各機關大門口．迎風招展．象徵國府還都後氣象萬千．一切秩序甚爲良好．卽中日人士關係．亦絕不若往昔之有界限．中國人與日本人頗親近．而日本人亦爲中國人所諒解．此種互相親善之象．實係變敵爲友之表現．本人甚願東亞和平奠基於此．並祝汪主席及其同人努力邁進．此不但中日二國之幸．抑亦世界之福也．』

接體育版

中華體協會 挽留青年會之一封書

香港中華體育協進會．關於此次六大團體退會案．曾由協會議決．加以挽留．各函已先後發出．惟致青年會之函．其措詞則與另五函略有不同．茲將該函錄下．

「逕覆者．案據貴會本月二十四日來函．略謂由卽日起退出本會．並撤回日前所派出之五名代表．嗣後關於本會一切權責．槪與貴會無涉等情前來．莫名託異．查貴會提倡體育．素具熱誠．卽本會之創設．亦爲貴會所創辦．二十餘年來．素蒙擁戴．此次突與五會聯同退出．事前未聞對于本會有何不滿．事後亦未據聲述退出理由．究屬何種原因．令人百思莫解．翊貴會奉行基督．夙以博愛爲懷．和平爲旨．倘對本會措施有何不滿．亦應本基督仁愛精神．開誠公佈．共謀改善．縱或會內發生糾紛．爾當置身事外．謀和平之調解．以符基督仁愛之旨．且查貴會曾於本月十日致函本會．促於本月十二執委會議．確定同人年會日期．爾經宣佈同人年會．於本月二十五日舉行．詎料忽於二十四日得接來函．聲明退出．不特與前函所述．互於矛盾．且於貴會宗旨．亦有不符．當經提出同人年新二次議決．向貴會懇切挽留等由在案．夙仰執事關懷體育．熱心社會．對于貴會此次舉動．料爲一二人之主張．明達如執事．當非所贊同也．用敢錄案函達．敬希本一向愛護本會之熱誠．收回成命．並盼執事以熱誠之友誼．與其他聯同退出之五會．情商一是．共同打銷退出之意．此不特本會之幸．亦僑港體育界之幸也．此致香港中華基督教青年會會長林．香港中華體育協進會會長莫慶．二十九年六月二十九日」．

此次全國中華體育協進會香港分會之糾紛事．顯然各有背景．寔屬無可爲諱之事．余之所以暫不願參加意見者．蓋對雙方友誼有所忌諱也．今覩雙方似仍俱堅持已見．絕不爲本港華人體育前途幸福著想．殊以爲憾．故亦不能已於略有所言矣．根據上錄一函．本爲去月廿九日．與協會致其他五個退出會社之函．同時發出者．乃各函不在發出之日交報界發表．而必候至昨日．始僅擇此致青年會之函．而交新亞社發表之．至其他五函之內文何若．則仍附缺如．似此則協會之看重於此函之處．已可槪見．以意度之．則莫慶君豈以此函爲絕妙好詞．而以爲中有「翊貴會奉行基督」．「及料爲一二人之主張」等句．是以愛莫能捨．乃必於前晚既請新亞社發出通稿．聲明「聞致青年會之函．其措詞以青年會應本基督之宗旨．當無可退出必要」等句後．又必以再將該函特別表出而後快耶．在莫君則或因情殷挽留．故不嫌重贅．務欲得青年會會長之答覆以爲快．然在傍觀者視之．則必以爲莫君爲何苦多此一舉也．顧莫君於公開發表此函後．必更將致其他五會之函并爲發表．吾願以第三者之公平態度．一論此次之事也．昨日與仕光君對星島記者鈴兒君所發表之談話．可謂沉痛已極．但願雙方能以全港華人體育界全體之名譽與前途幸福爲重．必相見以誠．作一次公開之談判．藉解此無謂之糾紛．則體育界幸甚．社會幸甚．吾與莫君相識垂廿年．如吳仕光君．顏成坤君．亦俱總角交．其他諸局內人物．亦多有友誼．爲體育計．甚願讓出篇幅．以爲諸君公開討論處．惟是此次之事．一開辯論．本甚易有連及揭發個人私德之虞．願諸君必以道德與法律爲重．但盡量向公益處著墨．務避免攻擊私人之詞句．而後本報乃能負發表之責也

－球場舊侶識－

華人游泳會 積極防疫

華人游泳會爲謀會員游泳安全起見．特請該會義務醫生多人．分日在場內担任義務注射．業于前星期開始．受注射者異常擠擁．卽夕七時至八時．則由楊偉林西醫担任義務．凡該會會友．可依時到場注射．又該會舉辦之舢舨班．跳水班．水球班．極溺班．及高級游泳班．

英國足球聯會 權力高於一切

根據最近英國消息．英國著名職業足球會愛華頓之會長與主席．俱因不爲重英國足球聯會命令．不許共著名右中衛馬沙於四月十三日之英國對威爾斯國際賽時．出爲英國隊効力．而迫使轉爲該會効力於錦標賽．遂被聯會判定取銷會員資格．該會秘書．亦受書面判裁．馬沙本人．因證明無力致母會命令對抗．得以無事．英國足球聯會權力高於一切．於歷可見．明日將暢論之．（球場舊侶）

子飛盃小童賽 下週每日賽一場

明日由羿弓與伏波對抗 下午六時在九龍城開賽

飛而生

九龍小型足球總會主辦之子飛盃兒童小足球聯賽．自去星期六一戰後．卽告沉寂．蓋總會諸委員在會議時．曾定每星期六作賽一場．星期日則舉賽兩場而已．現該會比賽委員．以每週僅賽三場．未免過于遲延時日．且棟勳盾開賽之期不遠．爲欲將子飛盃早日結束．俾各隊健兒可專心干棟勳盾小童賽起見．現已決定由下星期一日起．每日比賽一場．俾免兩相衝突．至于其下週比賽秩序．日間當可公佈．照表明日將有一場．在九龍兒童游樂場舉行．準下午六時開賽．由九龍城兩隊勁旅羿弓與伏波對抗．是賽乃九龍城球場之子飛盃第一次賽會．考兩隊實力．羿弓似較優于伏波．惟球迷須注意一事．則爲在球賽進行中．切勿橫場而過．或立入界內．須知此爲錦標賽會．與尋常友誼賽不同．如故犯場規．維持秩序者必加干涉．是不啻自取其辱也．茲將兩隊健兒名單列下．

（羿弓）負責人．賴汝榮．正隊長．宋偉強．副隊長．蔡滿棠．球員．馮佳柱．何甲明．馬光行．張志威．尹喜發．邱澤良．阮競．

（伏波）負責人．黎善昌．正隊長．陳進德．球員．莫金源．張揚根．麥伯就．陳進德．李善葵．李雄．曾耀．麥林福．盧玉棠．羅榮發．

震寰社訪澳 第二戰勇克聯義

成績二比零震寰控全場

老大投

震寰隊在澳首戰既和大同隊後．七月一日下午五時．卽與澳有名勁旅聯義隊比賽．查震寰此次訪澳球員及職員．統計不過十一名．球員實祇得九名．因各將請假困難．故一號港方無名將趕至助陣．是戰雙方表演精彩．情形極爲緊張．擲毫定位後．聯義隊得順風背日之地利．兼擁有澳門埠際選手梁官勝．梁文煥．鄭叔權等．開賽未幾．敵方三軍齊發．震寰隊曾建明大脚解圍．右翼謝金石邊陲起義．挑過方後衛．矢無虛發．一蹴入網．震寰遂奪一城．開球後．震寰仍取攻勢．聯義隊難於應付．混戰中．正前鋒朱永強得左翼廖貴傳之妙傳．鍋頭一頂．門將手足無措．聯義又告失一關．開球後．互有來往．未幾．上半場告終．易位再戰．聯義不甘雌伏．屢欲打破光蛋．梁官勝挑過三關．港隊傑英已知來意．一手托出．譚伯根大脚勾消．聯義力不從心．雖屢寸土．震寰各將聯絡純熟．努力應戰．以美妙姿態演出．故博得彩聲不少．至完場．終以二比〇挫聯義隊．茲將雙方球員列左．

△震寰隊 李傑英 曾建明 譚伯根 沈漢星 廖貴傳 朱永強 謝金石

△聯義隊 梁文煥 梁官勝 吳達全 鄭叔權 陳棠 廣 梁文光 成

南華體育會 會友籃球

時間編定

南華體育會每年均有舉行會友籃球賽會之舉．本年賽會．昨經止截報名．參加者計三十三人．分編四隊．以紅黃藍白顏色爲名稱．並已將時間安爲編配．定本月六日下午二時半．召集全體球員．分發制服．並敦請該會副主席與永康氏屆時到會作精神訓話．宣講體育意義云．均定本星期內開始訓練．凡報名參加者．可查照訓練時間到場云．

小型球友誼賽

香港區

△漢英會小童組．昨天冒雨出戰雄光小童隊於修頓園．漢英會聯絡得宜．中鋒莫耀才勇冠三軍．獨射五球．結果．漢英會以五比零得勝．雙方陣容列下．

△漢英會 伍球廣 伍振興 莫耀才 李育德 陳有文 陳志坤 梁漢華 尹同順 陳志坤 梁漢華

△雄光隊 麥少濤 李國權 黃苗棠 黃謝金穩 苗桃 何養田 與元

△漢英英中童組．今（星期五）日下午四時半．與友志中童作第二次友誼賽於修頓球場．雙方陣容列下．

△漢英英 夏桂榮 關文興 李洪祺 李錦華 陳金瑞 關文光 王廣成 蔭庭

△友志隊 梁港流 羅德明 杜其蘇 余奕偉 容告昭 葉仲鎏 關文煜 何勵標 陳子敬 關文榮 「生力軍」馮國垣 梁錫華．

九龍區

△聯誼小型球隊．於今日下午六時半．應連加佛隊之約．作友誼賽於牛島球場．查連加佛隊實力異常雄厚．並擁有身經百戰之梁家田健將及尹卓新等小型球界先進．而聯誼亦是時下之表表者．實力不相伯仲．兩隊前曾一度交鋒．雙方戰來均具藝術水準．博得不少迷哥好評．惟是次連加佛隊猛將如雲．技術確高聯誼一籌．結果卒以四比二壓倒聯誼．聞聯誼社今次實行調整陣容．挑選精銳部隊應戰．是日兩雄相遇．究誰勝誰負．須俟局終時方可決定也．茲將兩隊陣容列后．

△聯誼隊 徐浩 劉德仁 郭志榮 張頌新 黎汝賢 吳汝威 鄧熾章 （生力軍）莫依力．

△連加佛隊 周巨華 何有基 梁炳新 梁炳坤 尹卓新 梁炳培 劉振邦

△南利小型球隊．定明日下午五時．與華警小型球隊作友誼賽於警察學堂球場．南利陣容列下．

陳錦培 黎志強 梁炳新 何錫強 麥錦新 梅柏全 梁炳坤 曾勝仔 孔慶餘 尹卓新 曾大發 李仲渠 區洗耀 孔慶煜 胡超宗 馮北賢 蘇明 何有基

代郵

澳門梁鑑波．陸星華兩位仁兄．前函速覆．梁夢常

今日潮汐
退 下午三時五十五分 上午一時五十八分
漲 下午十時二十分 上午八時二十二分

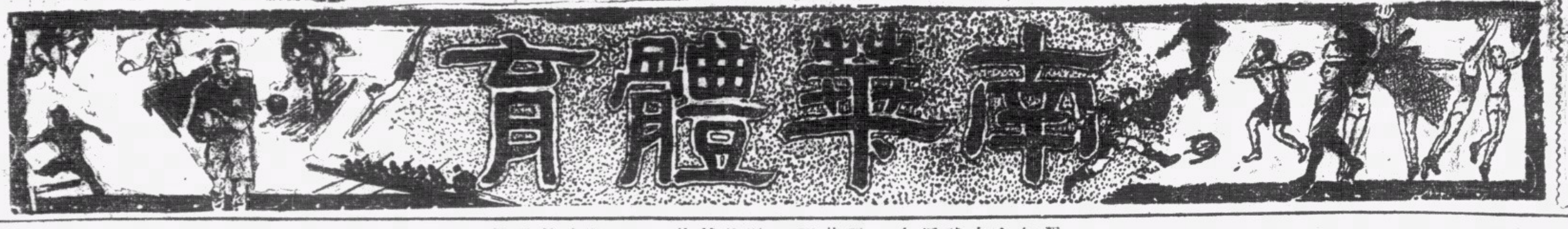

明日潮汐
退 下午四時卅四分 上午二時卅九分
漲 下午十一時正 上午九時零八分

東方南征隊 在仰光連勝兩仗
首戰四比一壓到冠軍海關隊 第二場三對零淨勝勁旅友聯

「特約航空訊」

以前的東方足球隊南征消息特約航空訊息・曾因時局緊張的關係而延阻・眞令我們有點意冷・爲的是空郵反不及人家的剪刀・確使我們感到有點疾首蹙額・但・這次却使我們終於得到消息快捷的成功了・三十日從仰光寄發的空郵・四日派到・雖然說不得是快・然而在如此時期・總算是快得有點出乎我們意料之外呵・

東方初到仰光・即以四對一之比打倒該地的足球聯賽冠軍海關隊・這消息已見以前本欄的電音・現在據特約員三十日寄發的航空消息・我們更知東方在廿九那日・又曾在仰光作第二戰・居然再以三對零的成績打敗該地的勁旅友聯隊・這已十足顯示東方的進步・眞有一日千里之妙・如果此後他們能全隊歸來・而各個球員盡能留港爲東方効力的話・我相信今後的香港足球錦標・眞有非東方莫屬的景象・努力吧・如今改隸星島體育會的宿將們・莫因足球季已過而太疏於練習・否則東方眞的要後來居上・快要見諸事實了・現在先將東方以四對一戰勝仰光海關隊的詳情錄出・因篇幅的關係・三對零勝仰光友聯隊的一段消息・定明日逐爲刊登・

——球場舊侶識——

四比一勝海關

「六月廿八日仰光消息」自從出席世運之中國足球代表隊道經緬甸・在仰作戰後・中國足球人材即見知於緬甸・其球藝之妙・傳從之準・至今仍爲球迷所稱頌・於是港方接連派有足球隊南遊・仰光體育會亦設法使其滯仰比賽・

此次來仰之東方會南遊隊・除李國威・賈幼良外・其餘諸子・皆未曾與吾僑見面・該隊之實力如何・遂爲一般人所推測・而外人亦以該隊必不如世運隊之鋒銳・故多有「此不如彼」之言・然一般球迷・終必以一睹而後快・

車水馬龍

故昨（廿七）日下午一時許・街上之巴斯車・即源源向維多利亞而來・三等座及頭等座四時已無虛席・特等座至四時半亦無空隙可尋・客隊號召之力・於此可見矣・

主軍力强

昨（廿七）日爲東方隊首戰海關在緬之期・海關爲緬甸體育場甲組中爲出類拔萃之隊伍・尤其是該隊之亞赤・巴斯里・蘇未里・高里・均爲一般人公認爲已臻火候純青之脚色・故觀衆中多不敢爲東方隊抱樂觀・

東方尤健

然而戰端一啓・雙方實力已顯然可見・東方隊五前鋒如龍飛鳳舞・中衛綫知進知退・後衛祺祥義臣如兩輪之輔車・左來左截・右來右攔・其鎭靜處即其工夫到處・在團體動作之比賽・其勝其負・固不能謂某之功・抑亦不能謂某之罪・惟後方防守不得其宜・則前線無論如何活躍・終見其徒勞耳・若欲加以策勵・則祺祥與義臣・當膺上賞・至門將顯漢之工夫如何・因當日救球機會極少・吾人實不敢妄爲論列・

不可捉摸

東方隊上半場於傳球中似多用「頂上工夫」・使對方無從捉摸・至下半場又改用低傳法・飄忽靡定・見機而作・而兩翼亦極活躍・海關隊此次之敗績・固由實力所限、若聯繫稍緊・又處處加以監視・則鍾勇森與侯澄滔必不如是之猖獗・其結果亦不致如是之慘敗也・

巴斯里與亞赤雖亦會數次衝刺・然每至對方禁地・一籌莫展・即爲對方所截殺・於二比一爲東方隊所屈時・似有背城借一・冀挽危局之意・遂致後方空虛・每爲東方所乘・若非高里身手尚好・則當時所負・當不止四球也・當日的雙方陣容如下・

△東方隊
羅偉權
李義臣 許竟成
劉顯漢 吳祺祥 蔡約翰
侯澄滔 曹秋亭 許文奎 張金海 鍾勇森

△海關隊
高里
葛氏 亡木
賽馬 蘇末里 勤萬
芬谷 伯斯里 亞赤 蘇旺温 別氏

戰情一瞥

公證人銀笛一響・雙方即開始肉搏・東方向海關壓迫・海隊於解圍後・即向前推進・迫得角球・別氏開砲・伯斯里以頭頂之・球越門而過・至七分鐘時・伯斯里接得來球見去路被阻・即傳芬谷進攻・約翰上前阻撓・球被祺祥截住・回身傳予顯漢・時顯漢已出城邀球・不料球突如其來・返魂無術・致爲殺一球・紀錄遂開・成一比〇・海關佔上風・

於重開球後・竟成送傳一球・恰到好處・澄滔拖前兩步・殺過勤萬與亡木・即向門猛射・投桃報李・成爲一比一・

東方挽回此球後・再著著向海關壓迫・於十分鐘時・許文奎於得同伴來球・傳澄滔進攻・高里撥出界外・迫成角球・終無所得・至十五分鐘芬谷與亞赤曾各射門一次・均被顯漢殺退・至十六分鐘・東方得角球・勇森開砲・秋亭以頭撞球・高里雙手撲出・此後東方雖有數次射門・皆越界而出・上半場爲一比一・

檸檬時間過後・易地再戰・海關向東方壓迫・不旋踵即被擊潰・至十七分鐘時・金海盤球而進・至離門約十七碼・即向左橫傳・澄滔趨前・脚起球入・成爲二比一・至五分鐘澄滔又在離門不遠猛射一球・球中芬谷・彈入門中・成爲三比一・至十五分・海關於再負此一球後・步驟已亂・雖有射門機會・終於失之倉皇・至二十分・文奎單刀直入・造成四比一・東方得最後勝利・

九龍高級學監 光華棄權與思思
今後光華對亞軍已絕望 是日鑰智與九龍作劇爭

飛而生

九龍高級學界籃球錦標賽・昨日下午四時・本有一場在青支會露天球場舉行・由思思中學對抗光華醫學院・是戰爲光華之最後一場・照理必有得勝之可能・蓋思思在本屆之演出・實力平平・與有亞軍希望之光華對抗・其不敗陣者幾希矣・如是則光華必得十四分・與拔萃同居次席・孰料日來本港空氣頓告緊張・光華諸將紛紛作他鄉之客・故昨日光華因人數不足・只得忍痛將在望之亞軍席拋棄・功虧一簣・良可惜也・今後鑰智若能戰勝九龍・將與拔萃作亞軍決賽・而後能定次席誰屬・倘鑰智果勝九龍・則逆料此後本屆賽會・將以此戰爲最緊張・益是戰實無異彼等之最後關頭，偶一不幸・對亞軍之望立絕也・倘鑰智而敗・則拔萃穩得亞軍・無可予爭矣・

本日照表本僅有一場學界籃球舉行・下午四時・由思思戰英華・五時則漏空・惟青支會學生幹事石振達爲使是賽早日結束計・已決定於今日漏空之時間・臨時補入改期之九龍對鑰智一場・首場雙方俱失爭奪前三名之希望・故預料無若何精彩鏡頭可見・次場則頗有重要性・蓋鑰智須勝九龍・再勝復旦・方有與拔萃爭亞軍機會・於偶敗一場・則極其量亦僅得十二分・惟有目覩拔萃得亞軍奬・且或須再與光華作季軍之爭・亦未可定・惟聞光華近對亞軍希望・亦無心留戀・對季軍銜・想亦必無爭奪之理・是則鑰智現已坐三望二・其結果如何・須看鑰智運氣如何而後能定・九龍擁有名將如陳耀寧・何國柱・黃錦泉・駱景華・及梁偉雄等・戰鬥力頗强・鑰智實力亦不弱・如陳偉生・楊毓莊・阮振邦・陳容生等・均一時之彥・其戰爭結果如何・事前未敢先定也・側聞九龍方面人物亦有騷動情形・今日能否以全力出場・事未可必・是鑰智或終有戰勝之望・未可知也・今日四隊人馬如全出・則應有陣容如下

（思思中學）隊長李振宗・隊員高尙志・廖寶琦・黃世興・高業榮・江典雅・湯夢魂・陳少奇・黃昃臣・趙志昂・

（英華書院）隊長錢慶豫・隊員郭有成・鄭恩惠・周彰・李豪生・李傑生・房士良・俊銘・朱顯章・陳觀耀・

（鑰智中學）陳偉生・隊員阮振邦・鮑達吉・陳容生・楊毓莊・蔡元根・李卓文・劉連周・馬瑞球・

（九龍書院）隊長梁遙光・隊員陳耀寧・何國柱・梁偉雄・林安榮・梅洛光・駱景華・梁毓麟・黃錦泉・潘柏生・

各校成績表

校名	賽	勝	負	分
九龍	七	七	〇	十四
拔萃	九	七	二	十四
光華	九	六	三	十二
鑰智	七	五	二	十
南華	八	五	三	十
思思	七	三	四	六
香島	九	三	六	六
美爾頓	八	三	五	六
英華	八	一	七	二
復旦	八	〇	八	〇

又昨日青支會曾發出學監此後補賽秩序如下・

七月五日星期五
下午四時 思思 對 英華
下午五時 鑰智 對 九龍
六日星期六
下午四時 鑰智 對 復旦
八日星期一
下午四時 思思 對 美爾頓
五時 九龍 對 南華

建公盃 乒乓消息

球探・

香港乒乓聯合會

香港乒聯合會舉辦之建公盃賽・香港區已入決賽階段・昨晚孔聖會球室・熱鬧非凡・蓋有兩場決賽先後舉行・最先由勵志與同義決賽・緊張情形・令人有目不暇給之感・結果勵智以四比一擊敗同義・次場由華聲對抗傑志・是場傑志先勝・惟華聲諸將以鎭定見長・一連取回四局・終以四比一勝傑志・茲將昨晚兩賽成績及今夕決賽秩序列下・

△昨晚成績

勵志		同義	
李鵬超	一	朱永强	二
李鴻基	二	黃業成	一
盧漢光	二	佘榮基	〇
鍾卓才	二	朱啓文	〇
易廷瑞	二	譚煥章	〇
總計	四		一

華聲		傑志	
鍾作庸	一	招志超	二
周志新	二	郭慶麟	〇
周振球	二	陳華林	〇
梁永昌	二	李雨泉	〇
區劍虹	二	周炳剛	〇
總計	四		一

△今夕秩序

香港區

對賽者	時間	球室
文協 對 勵志	七時一刻	商務
華聲 對 同義	八時一刻	商務

九龍區

對賽者	時間	球室
俠影 對 逸廬	七時一刻	嶺東
自强 對 凌霄	八時一刻	嶺東

體育教材 高欄競賽正當方法

球場舊侶譯

「二續」具有賽高欄姿格之人甚渺・善作平賽者十人中・能有賽欄姿格者・最多僅有一人・上文亦既言之矣・故凡遇有願犧牲其他項目・但悉心於練習高欄之人・則當敎練者萬不能故阻其志向・雖其人爲平賽中甚有希望者・亦宜任彼改圖・蓋能具有跳欄條件之人實不多・若由有疾捷步武者練而但容心於此項之進展功夫・則其對成功問題必更比在平賽中爲易・如以爲平賽中離捨其人・實以近于偏私・有故阻人向成功之路推進之弊・殊欠公道也・

倘有在學生運動會中細意觀察者・應能發見平賽高材可常有・而跳欄眞材乃不常見・此無他・蓋學校之戶內運動・乃甚少有並舉賽欄項目者故然也・是中學初級生亦甚少跳欄材・蓋無多人能有早年開始練習跳欄之事是以如此也・

吾以爲凡有志於專習跳欄術者・應從小學年華著手・然此幷非謂苟有此志者・則遇有運動會即盡跳欄項目而參預於賽事也・必也擇其最合意之一項而悉心練習其技・再先莫如暫不從事於賽欄・而先練就其基本條件所需之各種技能・如感覺一已尙欠疾捷之步武・則宜常與短途平賽家同練習・務以達到能作疾跑者而後已・如感覺一己之耐勞力不足・則宜多作遠足之步行・或常作不太劇烈之長途跑步・方爲上策・然此種基本練習法・仍以在非實際賽欄時期舉行之以爲宜・

美國今日之對高欄賽跑・固可稱已執世界之牛耳・溯自世界自有新式之柯林匹世運會後・已十屆於茲矣・在此遙遙長期之中・美國代表之未能獲取冠軍者不過二次・第一次爲一九二〇年之會・當時愛爾湯生因未入美國籍之故・是以在世運會中改代表嘉拿大出賽彼獲錦標・而錦標遂不能爲美國所有・時則彼本人固已在美國之連謀斯中學讀書者也・其次則爲此項錦標之被南菲洲之押健生奪去一次而已・是故實際上・在十屆運動會之中・美國人之對高欄賽而宣告失敗者・僅一次而止・但事雖如此・而美國之確具有高等跳欄家者・特此廿五年中事耳・

在一九〇八年世運會在倫敦舉辦以前・除去當時在彬西爾温尼亞大學肄業之蓋蘭司靈而外・美國可說爲絕少跳欄好手之國份・即蓋蘭司靈本人・亦僅憑其自有之天才以制勝然耳・若以技術與姿勢而言・則其人嘗未嘗加以研究也・如據我個人之觀察・則以爲當時之蓋蘭司靈而有現在之訓練法爲之助・俾有正當之姿勢者・則其人必能雄視世界・睥睨羣雄・實無疑義・蓋吾嘗觀見其演出・以爲跳欄奇才・爲今日所難得之士也・「待續」

星洲網球錦標 復落在華人手上

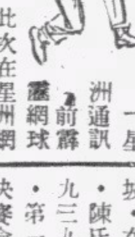

「星洲通訊」前霹靂網球冠軍陳奇安・此次在星洲網球錦標賽之決賽會中・在少過三十五分鐘之時間內・以六對一及六對二之比・大勝馬來亞人也迪而成星洲網球冠軍・以智慧・鎭定・與較爲美妙之手腕・控制全場・技術分明遠在對手之上・

查此次決賽爲陳氏與也迪生平第四次之遭遇戰・二人於一九三八年初逢於星架坡・在賽程之第二週中相遇・陳氏敗績・立受淘汰・一九三九年・二人曾相逢兩次・第一次在星洲錦標賽之準決賽會中・也迪又得勝・其後二者再在全馬來亞錦標賽之準決賽會中相逢・則陳氏卒得勝利・

此次陳氏之能勝也迪・尙非奇事・最奇者爲陳氏勝來似太易・實開星洲錦標決賽之空前紀錄・也迪已接連三年・均打入決賽週・一九三八年卒成冠軍・去年則爲麟祥所敗・只成亞軍・

麥斯拜耳 九月與褐炸彈爭王座

「合衆社三日紐約電」前世界重量拳擊冠軍・今央捲土重來之麥斯拜耳氏・自星期二晚與著名「酒桶」又名「兩噸巨人」之嘉倫圖作十五回合之比賽・而卒能在七個回合中以技術打倒成績壓服對手後・現組織拳擊賽會者已決定於本年九月・使與褐炸彈祖路易氏在紐約作世界拳擊皇冠決賽・

又路透社消息稱・此次拜耳氏之得勝・在觀衆雖視其演出等同戲班之諸角・但在實際上・彼曾與嘉倫圖以極大之創傷・賽後嘉倫圖下頷有一裂痕・須縫八針而後埋口・據謂此係受拜耳氏衝天拳撞擊所致・

又根據外科醫士之言・則云曾用叉光鏡照出嘉倫圖之左手中指之骨已脫節・如照嘉倫圖之言・謂該創係在第二回合受到者・實不明嘉氏在創傷後何以仍能繼續比賽云・

球人球事

飛而生

石振達 石君爲南華體育會屬下南華南的籃球健將・自從南華南全體球員表示不願意在青年會健身室比賽籃球後・他便一心一意地注全神辦理九龍區的學界籃球・但事雖如此・而他却仍然未忘懷于籃球・要是九龍的學界籃球賽會有那一隊棄權的時候・他總加插在雜牌軍裏作籃球的汽水爭奪戰・他又對記者稱・除了練習籃球外・每日早晨・一定到荔枝角青支會的游泳棚游泳・有時高興・便一直游到昂船洲去呢・

黃華徽 「京江」黃華徽・誰都知道他是光華足球隊裏的萬能佬倌・他以前說要到內地造運輸工作・而且已經向電燈公司辭職・可是現在安南到內地的路已不通・于是他便不能到他目的地去・不知道電燈公司能不能恢復他的職業・我相信以黃華徽的萬能本領・必定會令電燈公司的當局再次錄用的・

許啓活 許啓活是代表光華醫學院出席九龍高級學界籃球賽的一個・他的藝術也不差・最妙的是站在籃底等機會・有時著急起來・便運用那婉轉似女子的聲音・大叫「跟著他」・常常會令到看球的發笑・可是現在・聽說他已經去了澳門・原因是香港滿有些緊張空氣・光華昨日的棄權給思思・許啓活・的不在港・也有些少關係・

鄧仁發 鄧仁發是博愛小型足球小童球隊的正前鋒・而且是隊長・射球的藝術了得・常常在二十碼以外便發彈・要是門將一不留神・往往便因此負球・現在・探得他的父母昨日要帶他到新界的西貢去躲避些時・却不能常常代表博愛出席・據說以後要是有重要的賽會・他才由西貢趕來助陣・不過他自己是這樣說・但是他家裏的人在香港已經不喜歡他踢足球・肯讓他在這樣遠的地方・一個小孩子獨自趕到九龍踢球不肯・却成一個疑問・他能够及時趕到當然是博愛的好福氣・不過他不能在每一場都出賽・這未免是博愛隊的損失・

各隊球員逐個談（三）

子飛盃小童賽會

飛而生

鄧仁發・年十五・肄業於華仁書院第七班・性嗜小型球・常代表華仁書院作班際賽・爲「紅屋」中鋒・常有佳妙之演出・前曾代表尖沙咀日光隊出席・參與香港小型足球聯會主辦之雲衢杯小童賽會・其時充左鋒・對足球術已略窺秘奧・仁發之爲博愛球員・乃由邵錦耀所介紹・出賽一場後・即爲該隊管理文子岐所著重・至子飛盃賽報名時・且兼任隊長之職・聞彼家中父母・本不大同情於彼之出踢小型球・但仁發每賽輒能到場助陣之心所嗜・無或止之・其是之謂歟・以此子生而有足球天才・若被禁使不能發展其抱負・實最可惜之事・此子以今比昔・孟晉殊多・若俾以繼續練習機會・當必成名者也・

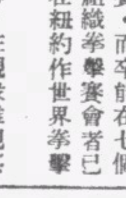

梁子平・年十五・肄業於油蔴地官立學校第七班・綽號「蝦米」・自幼即名聞油蔴地「京士拍一」一帶・以前効力新青年時・職任右鋒・射球時輒底頭不望球門・亦嘗爲華僑小童隊之隊員・改隸博愛後・改充後衛・脚頗爽辣・間或客串門將・亦能應付裕如・該隊管理文子岐・更賜以萬能老倌之雅號・現爲博愛副隊長・除善長小型球外・對籃球與乒乓俱頗有心得云・

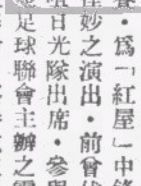

邵錦永・年十四・肄於華仁書院第七班・爲全校小童唯一之小型球門將也・其人乃屬不恥下問之流・遇有球賽時而有不明瞭之處・屢向長者請益・故其藝術日見進展・爲博愛之基本隊員・

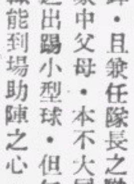

姚啓超・年十五・爲知用中學初小畢業生・其家教頗嚴・平常輒不許出外・但彼每日必設法到場賽球・雖回家即須餓・不顧也・前曾効力于塘尾道小型球隊・今爲博愛隊中衛・以包抄見長・與梁子平甚有默契・

梁榮光・年十四・肄業于華仁書院第七班・常代表該班出席作班際賽・當右中衛・以善搶奪高級生脚下球見長・未爲博愛球員時・曾効力日光及華僑隊・作賽努力・輸送有方・博愛之享有盛名・此子與鄧仁發有極大助力・（待續）

美國宣佈之 去年各國田徑賽成績表（二）

草上飛

一英里平賽

伍特遜（英國）四分七秒四
摩斯連（比利時）四分十秒四
麥基（芬蘭）四分十二秒
培頤（英國）四分十二秒
索加麻（芬蘭）四分十二秒二
哈忐加（芬蘭）四分十二秒六
歌利亞（英國）四分十五秒
勃脫（紐思倫）四分十七秒二
史丹尼斯蘆斯基（波蘭）四分十七秒四
沙爾綿能（芬蘭）四分十七秒四
布歷侯斯（澳洲）四分十八秒

二英里平賽

麥基（芬蘭）八分五三秒二
「世界紀錄」
多明能（芬蘭）八分五三秒五
白古利（芬蘭）八分五四秒八
渣温能（芬蘭）八分五七秒八
沙爾綿能（芬蘭）九分零秒九
索加麻（芬蘭）九分零秒九
沙培拉（匈牙利）九分一秒四
勞祭特（法國）九分三秒
愛麻利（英國）九分三秒四
莊生（瑞典）九分三秒六

五千米平賽

麥基（芬蘭）十四分八秒八
「界世紀錄」
白古利（芬蘭）十四分十六秒二
莊生（瑞典）十四分十八秒八
沙爾綿能（芬蘭）十四分廿二秒
古索仙斯基（波蘭）十四分廿四秒二
梯爾門（瑞典）十四分廿四秒八
尼路生（瑞典）十四分廿六秒六
但巴蓮（德國）十四分廿七秒二
乃路遜（瑞典）十四分廿八秒
「待續」

尙有體育新聞轉入第三版

夏令籃球賽 今晚補量初級球員
馬雲衢主持開球禮

華雄體育會主辦之第四屆乘常杯心嘉杯夏令籃球聯賽・決定本月九日下午四時一刻展開戰幕・幷敦請馬雲衢主持開球禮・三時半並召集全體各隊球員拍照・以留紀念・由原眞照像館李冠球報效・

開本屆賽會・最近復有華僑中學・紅星體育社・德貞國語研究社・平陽音樂社等隊要求參加・賽會以隊額已滿・逼得割愛・又心嘉杯初級球員・經于昨星期二三晚舉行度身・茲特再定今日下午六時半至八時・爲補度之期・俾不及格之各隊隊員・另找生力軍替補・

青支會 會友網球增練習時刻

青支會舉辦之會友網球賽・已定于本月底閉賽・查日來參加者頗爲踴躍・現該會爲加緊訓練網球藝術・原定每日由下午四時至七時・爲練習時・現更決增加時刻・每日由上午九時至十一時・均爲練習時間・以便各會員他日在角逐時得達於原有水準云・

南華體育會 昨晚水藝成績甚優越

南華體育會・昨晚七時半・在該會泳場冒雨舉行第二次水藝會・是夕觀衆滿場・仍見踴躍・各健兒亦邁力爭奪・全港公開華人團體男子二百咪四人接力泳・東方會捷足先得・全港公開華人團體女子二百咪胸泳・李寶聯始終佔優勢・追達終點・以三分四三秒五份二成績名列前茅・男子一百咪背泳・爭持頗烈・雷錫鈞以一分三十五五份一・居首席其餘各・均有美滿成績・賽畢由梁鳳岐夫人頒奬・茲錄成績如下・

（一）全港公開華人團體男子二百咪四人接力泳・東方會・黃志雄・朱威林石錫培・李福祺・二分五秒・（二）青泳團・（三）南華・

全港公開華人記者五十咪自由式・（馮雲・二八秒二・（二）盧雄獅・（三）尹呂・

（三）全港公開華人團體女子二百咪胸泳・（一）李寶聯・三分四三秒四・（二）顏雪兒（三）何偉・

（四）中級訓練班一百咪自由式・（一）柯惠一分三〇秒（二）劉和・（三）何路拔・

（五）男子一百咪背泳・（一）雷錫鈞・一分三五秒二・（二）楊昌華・（三）歐亮華・

（六）女子五十咪自由式・（一）曾鳳韋・三九秒六・（二）顏雪兒・（三）何偉・

（七）男子五十咪二人三手三足泳・（一）何沃坤・盧雄獅（二）李其揚・歐亮華・（三）楊啓華・徐志堅・

（八）初級訓練班五十咪自由式・（一）黃靜山・四六秒・（二）曹世樂・（三）梁定邦・

（九）男子一百咪提燈接力泳・（男子綁眼）・（一）楊啓華・歐美全・（二）何沃坤・曾鳳韋・（三）何偉虎・歐亮華・

（十）多泳團二百咪自由式・（一）楊昌華・三分八秒・（二）歐亮華・（三）李寶聯・

（十一）跳水表演・

經濟版

昨港外匯市況
美荷宋瑞諸滙回漲
其他各匯市銀行牌價一致無變
中匯趨穩商人進入百四十餘萬

（本報專訪）昨日據本港金融界消息，銀行開倉，外匯市掛牌，價略漲，計美匯漲二元五，即二三．三七五，荷匯漲半扂，即四三．七五，宋匯漲五元，即四六．七五，瑞匯漲十元，即一零一，其他各匯，牌價無變。告羅士市，英對美價爲四○二五，美對英價爲三八二。又據倫敦生銀市報告，近期價縮半個咀，即二一七五，遠期價一式，即二一六八七五，茲將昨日各匯牌價錄於左。

國別	昨日市	較前市
英匯	一○二．八七五○○	無變更
美匯	二三．三七五○○	漲二元五
澳匯	一○六．五○○○○	無變更
滬匯	一四九．五○○○○	無變更
叻匯	五二．七五○○○	無變更
啤匯	八二．五○○○○	無變更
荷匯	四三．七五○○○	漲半扂
宋匯	四六．七五○○○	漲五元
瑞匯	一○一．○○○○○	漲十元
申匯	三七○．○○○○○	無變更

又即期司令票價，一○五，入價，一○三．三七五，每磅伸倫壹拾五元六角。匯豐渣打兩行司令票價，一○三．三七五。銀行開倉後，西人司令市，現貨入價平一個二五，沽出平一個咀，銀行沽荷匯，價爲四四．一二五，啤匯，價爲八三○，渣打銀行入叻紙五千元，價爲五五○，萬國銀行入金條一百五十安，價爲一四一，又入二百安，價爲一四○七五，茲將各匯市實實情況錄下。

英匯 銀行入通天司令單價，一○三．三七五，現盤沽價，一○二．九六八七。

美匯 銀行入通天大金單價二三．一二五，沽價先沽二三．七五，後沽二三．八一二五，尾沽二三．六八一二五。

中匯 萬國銀行沽一百四十萬元，價爲三八一．二五，僑銀行沽二萬元，價爲三八○，東亞銀行沽三萬五千元，價爲三八一，另街外什電二十五萬元，價爲三八一．五，又十四萬元，價爲三八一，又五萬元，價爲三八○．六二五。

滬外匯市 略形鬆動

銀行仍有沽出

△滬市 昨日滬外匯市況，略形鬆動，而銀行仍有沽出，收市報淡，英匯近期沽價爲三扁士八七五，後市轉報淡，收市價爲三扁士九三七五，美匯初售價爲六元一二五，旋放漲爲六元二八一二五，後徵緊爲六元二五收市。

昨米市況
暹白米貨疏價穩
安白粘旱市握企
午後聞再下令禁米出口
外客觀望不前市又寂寞

（本報專訪）昨日到暹船福泰號，來白米八千包，白碌五千五百包，白碎二千包，糯米二百包，糯碌二百五十包，朴米五百包，即成暹白米市，因來貨稀疎，價尚穩定，白碌市則淡優少成，惟白碎糯米糯碌等，市更疲慢無成耳。又沽安奮栽白粘，旱盆仍藉上海山東等各客思辦，市氣企，迨下午突聞禁米出口令再頒，各外客又多觀望不前，未敢採買，故市成寂寞，而銷途亦爲之轉淡云，茲將昨日各行開出各米價目，分別于左。

米別	包數	每担成價
南和行（沽舊載）		
三興紅三字占	五一六	九．一六
振發青馬白占	四九○	八．八九
大有年青印占	一五四	八．八○
明發青飛機占	六○○	八．九○
又（樓上）		
興青奪錦占	一九五	九．三○
順元青勝利占	二四八	九．三○
紅印白占	四三	九．一八
民信青金錢占	二九八	八．八三
三興青梅花占	六二三	九．○七
合元青才貴占	四六○	九．○七
啓泰紅鵝公粳	六一	九．○八
青鵝公粳	一七六（舊載）	九．○八
茂泰行		
協茂青印白碌	五○○	六．九二
廣茂青印碌	一五○○	六．八六
廣隆紅印白碌	二一○	六．七二
隆興棧		
林興棧藍印碌	一○○	八．二二
合成棧燕白米	二○○	九．六八
利興棧青鷄米	一○○	○．○九
藍印白碌	三○○	八．四二
隆興棧青印碌（又）	二五○	八．二二
華興棧青印碌	二四○	八．二二
振南行		
萬和昌紅印米	二二八	九．四○
佳和紅吉白米（又）	四○○	九．七五
永豐祥		
榮興利藍大吉米（又）	二五五	九．四七
元昌盛青紅綫碌	一六二	八．二七
順昌青綫紅碌	一○○	八．三七
合和利青蓮米	五○○	一○．○一二
乾泰隆		
元豐利鹽芝白米	一○○	一○．○三二
藍塔白米	三○○	九．八七
青塔白米	二○○	九．六八
元昌利藍羊白米	六○○	九．八七
青羊白米	八○○	九．六八
嗲興利青獅球米	一○○	九．七二
藍喜白米	一○○	九．九六
元成利藍牛白米	三○○	九．八七
什元青蝶白米	二○七	九．八六
偉成青印白碌	一八二	八．四二
兩發利紅印三號米	二○○	八．九二
泰元糯米	一一六	七．一九
錦成順青水仙米	三○○	九．八五
振盛行（沽「福泰」船）		
泰國青地圖米	一○○	一○．○九七
紅地圖米	五○○	一○．○三二
青印白碌	三五○	八．四九

上海銀行年會

專載

發表二十八年度之國內經濟概況報告
滬市游資充斥前途殊難樂觀
各地生產減縮物價飛漲原因

（上海通訊）上海商業儲蓄銀行，開股東年會時之二十八年度國內外經濟概況報告，因連年戰事頻仍，損失頗重，各地生產消費，均失常態，國外經濟情形，大半亦因戰事關係，失其協調，茲摘要錄之於後。

金融 戰後銀錢業對於金融制度改進者，一爲銀錢業交換之集中，一爲新匯制制度之確立，關於金融方面之重要事件，（一）匯兌平準基金委員會之設立，常視市場需要以定買賣，匯市場得以支持，惟自六月七日以後，該會因鑑於市場標取甚鉅，基金日形空虛，且我國貿易有大量之入輸，乃決然停止供給，任令法幣自覓水準，（二）游資之充斥，上海游資充斥，本年益甚，歐戰後，僑香港一埠流回上海之資金，統計約爲十五萬萬元，相率購買黃金，股票，棉紗，布疋等，遂引起物價之高漲，經濟前途，殊未可樂觀。

貿易 本年度全國貿易，頗爲旺盛，進出口貿易總値爲國幣二，三六○，八九九千元，進口爲一，三三三，六五三千元，較上年增四四七，四五四千元，出口爲一，○二七，二四六千元，較上年增二六四，六○五千元，入超三○六，四○七千元，較上年增一八二，八四九千元，但上述進口貿易之數字，係以海關金單位按法定匯率折合，而出口貿易之數字，依據黑市匯率換算，尚未能表示眞實情形，如進口數字亦以黑市匯率計算之，則進口爲三，二二二，○二三千元，入超爲二，一九四，七七六千元，此龐大之進口貿易中，以上海居首，占百分之四三，七九，天津次之，占百分之二五，六六，青島又次之，占百分之九，○一，其他長江各埠，廣州，華南沿海，及西江各埠，均因海岸封鎖，進口貿易，因此均爲減少，出口貿易，亦以上海居首，占百分之五七，七二，天津次之，占百分之九，二八，龍州又次之，占百分之五，五九，進口之驟增，其原因則爲國內戰事方殷，生產不免減少，更因統制關係，各項土產被其收買，而本國所需，反須仰給於國外，故入超之數，迄難減低。

物價 各種植物由於統制國積，及外匯暗盤頻縮，歐洲戰事等關係，逐步上漲，上海一埠之物價，總指數統計所示，去年十二月底爲一○六，六，（民國十五年爲一○○），至本年十二月底，竟猛升至三七一，二，其逐月指數，一月一六九，四，二月一七二，九，三月一七九，八，四月一八一，○，五月一八四，○，六月一九九，三，七月二○四，三，八月二六四，○，九月三一八，○，十月三三二，四，十一月三三四，二，十二月三七一，二，至於內地物價亦扶搖直上，以川省而言，照民國二十六年全年總平均爲基數，則去年十二月指數爲一六四，○，本年十二月升爲三三○，七，其各項指數中以金屬電料及燃料漲價爲多，因金屬電料燃料多需省輸入，燃料因當地不敷，運輸費用日增，售價乃蒸蒸日上。

工商 工商業之繁榮，較去年爲甚，上海仍佔優勢，兩租界每月平均發電數量，二十六年爲五千五百一十萬餘，二十七年爲四千九百四十萬餘，本年乃驟增爲七千二百二十萬餘，是本年之發電量，不特較上年增加百分之四六，較之前年增加百分之三一有奇，原動力增加之多，足徵工商業之活躍，加以物價節節上進，獲利乃當然之結果，考其獲利之原因，（一）由於外匯頻縮，凡經營洋貨進口業者，存貨價値，已漲二三倍，獲利之豐，爲近年所罕有，（二）由於生產減少，但消費量不如生產之遞減，於是供不應求，（三）由於歐戰之爆發，來源不繼，於是競相抬價，業此者莫不坐享巨利，且運輸工具，逐漸減少，水脚狂漲，（四）由於人口增加，如房地產業，因居住問題，頗見活躍，其他如娛樂，飲食，以及公用事業，均莫不營業猛晉，綜觀各業，靡不欣欣向榮，此種畸形發展，可遇而不可求，可暫而不可久，至於前途，殊難逆料也。

歐戰影響對外貿易
滬工業益抱悲觀
越南情勢緊張西南貨運全斷
滬關本月稅收最近愈形減色

（上海通訊）頃據江海關稅務課方面消息，戰後逐步激增之關稅收入，最近五六月間稍見減色，尤其近旬日更爲減退，蓋因歐戰擴大後，滬歐航運中斷，加以近來越南情勢緊急，非獨海外洋貨進口全斷，即國內及滬工廠出品貨物出口，亦大爲減少，滬對外貿易幾至完全停頓，故關稅收入無論進口稅出口稅，轉口稅，均驟形銳減云。又訊，因歐戰之影響，越南風雲之緊張，棉紗內外銷路，遂驟形狹隘，囤戶無奇可居，紛謀出籠，紗價在雙重壓迫下，成直線下降之勢，而與紗價有關之各業，如織布廠，棉織廠，毛巾廠，紗帶廠等，近日亦全部遭受牽動，因目下紗價較諸最貴時，大小幾達一倍，而上述各廠同業之資本雄厚者，惑於紗價每件看至二千元之言，曾進有大批現紗，以冀紗價高達二千元時，彼等即可乘機漲價，企圖倖得特別之盈餘，詎知未及一月，紗價直線狂瀉，毫無曲折，致彼等出產之各種製品，無法維持其原定售價，隨紗價而一再慘落，血本大量虧蝕，而資本短少及範圍狹小之上述同業，因其並無力囤積，目下反能購得賤價棉紗，以成本之低廉製品，反較大廠爲有利，再如棉布同業，凡過去係拚命囤積者，今亦大受虧累，據同業者稱，目下進貨，其價較諸二三週前，至少須打一七折，故此次棉價慘跌，不論製造廠或門售業，其稍有囤積者，現已全部墜入慘境，而遭受前所未遇之壓迫云。

昨股票市況呆滯
成盆四家仍乏生氣
買盆漸多價跌無成

（本得專訪）昨日本港各公司股票市況，計成盆者，僅得電車公司，九龍電燈，香港酒店四家，惟買盆漸多，市情仍乏生氣，無有成效云，茲將昨日各股盆價，分錄于左。

票名	每股價目
成盆	
電車公司	一四．○○　一三．九○
九龍電燈（舊）	五．八○
九龍電燈（新）	三．○五
香港酒店	三．○○
賣盆	
旗昌燕梳	．六○
渣甸燕梳	一六○．○○
省港澳輪	一○．五○
黃埔船澳（舊）	一四．七五
黃埔船澳（新）	一四．五○
信託公司	三．六○
堪富利士	七．○○
牛奶公司	一七．五○
連卡佛	一七．○○
笠金鎊	九．五○
買盆	
匯豐銀行	一○二五．○○
於仁燕梳	三○○．○○
廣州冰廠	．五○
電車公司	一三．八五
九龍電燈（舊）	五．七五
九龍電燈（新）	二．九○
均益貨倉	三．○○
香港酒店	三．○○
置地公司	二八．五○
永安紡織	一二五．○○
南洋煙草	三．一○
上海永安	一四．○○
屈臣氏	七．三○

金銀行市

海外金銀市

倫敦金價	八鎊八司令
倫敦銀價	近期 二一．七五　遠期 二一．六八七五
紐約金價	三五．○○
紐約銀價	三四．七五
孟買銀價	

海外互匯

	近期／遠期
英對美	四○二．五○
美對英	三八二．○七五
英滬近期	三扁九三七五
美滬近期	六元二五

海外匯市

種類	電報價	伸港幣元單位
英匯	一○二．八七五	一六．一三四
美匯	二三．三七五	四．二七八
法匯	無價	
荷匯	四三．七五	二．二八五七
啤匯	八二．五	一．二一二一
呂匯	四六．七五	二．一三九
貢匯	無價	
暹匯	一四九．五	一．四九五
澳匯	一○六．五	一二．九七二
坊匯	一五二．七五	一．八九五七
中匯	三七○	

中外硬幣

炒市大金	八四．六○
八九大金	三六．一○
二一英金	三二．九○
二一啤金	三二．九○
二一印金	三三．○五
一七法金	二五．九五
舊大金	一九．○○
一○五英金	三三．○五
中央大元	．八七○
港大元	．九○○
邊大元	．八八○
爐大元	．八六五
印英大元	．八七五
印龍大元	．八六五
龍銀毫	．七六○
新雙毫	二七○．○○
舊雙毫	四八○．○○
港單毫	去九毫
港五仙	去二毫
港仙士	．○九九五

中外紙幣

正鎊紙	一四．一○
什鎊紙	一○．○○
花旗紙	四．四五
石叻紙	一．八一八
雪梨紙	二．九四一
荷蘭紙	按一．八○
山打根紙	一．七八五
呂宋紙	一．九九八五
勞比紙	一．一五○
暹羅紙	一．四一○
西貢紙	按．六八

法冷紙	無市
什法冷紙	無市
法冷單	無市
匯豐司令票	一五．五二
渣打司令票	一五．五二
萬國司令票	一五．五二
荷蘭司令票	無市
通天司令單	一五．五二
匯豐憑單司令票	一五．五二
渣打憑單司令票	一五．五二
匯豐勞比單	一．一七五
渣打勞比單	一．一七五
匯豐花旗單	四．○九八
萬國花旗單	四．○九八
大通花旗單	四．一一九
安達花旗單	無市
通天花現貨	四．一一九
大洋紙期貨	．二五七三七五　．二五七三七五
什大洋紙	．二四八
十元毫劵	．一六○
五元毫劵	．一六○
一元毫劵	．一六○
直版毫劵	．一六五
改版毫劵	．一六○
廣西紙	．一二七五
舊中央紙	．○三五

金銀首飾價

金條	一四○．七五
碎大金	一三六．一○
信行	一七三．○○
恆盛	一七三．○○
識信	一七三．○○
信記隆	一七三．○○

國幣市情 降後轉穩

△國幣 昨早開市，人心皆見堅挺，大戶互有出入，價爲二五六，開後大戶吸進，價步升爲二五七．五，某空頭拋出，回降爲二五六五，散戶多號進入，價乃上升至二五八二五，後徵降爲二五七七五，散市，午後頭盆價爲二五七七五，微降至二五七，市而有力炒家掃進，價步升爲二五八二五，大戶售出，價下退爲二五七，什行客補進，價略升爲二五七，三七五收市，公價二六○，息價平換。

廣州灣當局
准少數粮食出口
運來本港鷄鴨數目不多
島上酒樓茶室食物價漲

廣州灣當局禁運貨物出口後，本港粮食來源短細，而廣州灣商業亦受損失，價格飛漲。

該地商會 紛請當局通融，頃查廣州灣當局爲徇商人請求，較前略寬，少數粮食運出，亦經准許，惟大量運出則仍然禁止，近三數日間，每一廣州灣輪抵港，均有鷄鴨運到，惟數目不多，本港物價受時局影響，日趨上漲，尤以食粮中之猪牛爲最，各

酒樓餐室 食物店，多已增價約百分之二十以上，如茶樓之點心，平時半角兩件者，現售一角三件，餐室西餅，平時一角兩件者，增至每件八仙，咖啡紅茶由每杯半角增至一角，即不加價者亦將食料減少，各酒樓茶室菁通之油鷄，往日賣價每碟不過三數角，今有某大酒家已賣至一元，炸子鷄一隻賣十二元，誠爲本港百年史以來所未見，自本港粮食統制，專員頒佈禁止麵粉及豆類出口後，影響所及，對於本港

炸子鷄每隻賣至十二元

麵粉市情 頓爲之疏淡，蓋本港麵粉拆家所買存之麵粉，全恃運輸出口推銷，今經此禁令頒行後，批購者甚少，故市情不振，計天竹粉每包售四元二毫半，五燕每包四元六角，舊山白菜每包四元八角，新山白菜每包四元七毫，關刀每包四元六角半，好景歡迎兩牌每包均售五元一毫半。

大金市況 價格步降

……美匯市無進展炒家因多拋出……

△大金 昨晨銀行開倉，美匯牌價改漲二元五，倉後市況平靜，大金早市頭盆價爲八十四元三毫，開後散家略有吸進，故價格趨升，收市價爲八十四元七毫，午後開盆價爲八十四元六毫半，炒家拋出，價下降爲八十四元四毫，某多頭大戶補進，價回升爲八十四元六毫收市，公價八十四元六毫，息價加二毫。

本季各屬豐收
廣州市粮食無虞
當局密查奸商壟斷

（廣州通訊）關于本市民食前途，特舉以叩詢某大米業商人，據稱，本年早造穀米，各屬均告豐收，近日已有大量新穀登場，源源上市，本市米食，已漸告充裕，足以自給，故通來洋米入口，事實上經逐漸減少，所謂青黃不接之時期，已成過去，將來一屆夏歷六月中旬，早禾收割完竣，穀米存量，當可更告充盈，則本市米價，將較香港尤廉，此時則香港不禁米石出口，亦無法輸入與土米相抗衡，而連日市面米價似略告微漲原因，乘機操縱而已，相信本市米價日間當可下降至原來水準也，又訊云，自日軍實行遮斷中英香港陸運援蔣通路後，神經過敏者，皆疑洋米入口困難，更乘機囤積居奇，致在此新穀登場源源入市中，而市內日來仍天天鬧米貴，市當局有見及此，爲貫澈救濟調劑粮食抑平米價起見，除設法多購洋米運市外，昨廿八日已派員分赴市內，詳查各米店壟斷情形，具報核辦，查昨八日市面米價米碌每單頭一元僅沽三斤六兩，因此貧苦民衆，赴各平糶處購米（每元四斤）者又復擠擁，尤以惠福西路五仙觀滿族同鄉會平糶處爲最，至日前運入市內新穀，昨廿八日天已放晴，本市東區線香街及河南沙河等處輾穀店，正從事輾磨工作，均忙個不了，查已運入市新土穀價格計，齊眉穀每担三十六元五毫，雪穀三十一元，均大洋計算，約仍俟三四日間，此稭新土米即可應市，屆時米價可望再低跌云。

生油市情 昨趨好轉

（本報專訪）吾人日用之生油，藉本港人口之衆多，門市極暢，而港外銷場亦鉅，前以外埠辦莊在港採辦轉稀，內地辦莊亦因戰事影響交通，輸運發生障碍，生油市價，基此關係，曾一度低降，惟近日澳門一途，採購頻繁，而本港帮買入亦夥，故每日交數量，頗有可觀，至其來源，下週渣華船來港，開有洒水生油大宗栽至，但其中數量，交花之油佔多數，現貨出售必鮮，北頭一路，近日船艘稀疎，因此藏來生油亦少，買賣兩方，本此來源銷途情形，故生油市情，遂趨於好轉，查昨日南和行開出現貨洒水生油，五百五十罐，每担成價廿八元四角，北頭之本坊生油價爲廿九元至廿九元五角，烟台生油價爲廿六元，計有少數成交云。

海外經濟行市訊

美國股票商品行市（紐約四日電）

股票 今天股市趨穩，因正在假期中，市道尚好，但和議謠傳，仍未消滅，人心觀望，鋼業股利道，第二季節較第一季節爲佳，因爲完成國防計劃，鋼業需要，在兩年間，約達一千二百萬噸，美電話電報公司，在每年上半期較去年同時增多二十一個巴仙，據稱某汽車公司股票，本年第二季每股獲利一元三角，英方灑饑承認法方所定下購鋼之合約，廢鋼價値略低五毫，煤油積存數量下降超過二百萬斛，每加倫將加半仙煤油特稅云。

麵麥 市價趨漲，因天氣不佳，買盤甚少，據私人估計，多季收穫約爲四九九，○○○，○○○斛，春季收穫爲二二二，○○○，○○○斛。

棉花 據稱在西南部，雨水過量，及保證貨品之增加，將來新舊收穫略有差別云。

樹膠 商界預料在星期五，市價可增百分五至百分十云。

皮革 買盤缺乏，市況寂寞。

華人代表羅文錦談

疏散華人在考慮中

疏散辦法現仍未有具體決定

英籍婦孺二千餘人今日赴帆

在過去一週間，港府執行疏散人口，致使本港局勢頓呈緊張，迨經英國政府宣示決保衛香港，及港當局解釋疏散人口爲預防性質後，一般人心略見安定，連日更經事實之昭示，足徵香港仍然安謐如恒，連日來社會上所傳播之種種謠言，均已不攻自破，一般情况，均已有漸復常態之趨勢，惟本港政府當局，鑑于值此非常時期，疏散婦孺，爲一種未雨綢繆之措施，故對于此項計劃，決仍繼續進行，業已登記之英籍婦孺二千餘人，已定今日乘輪赴帆尼拉，此外華人疏散，亦將于第一步計劃完成後，繼續進行，港政府現已攷慮華人疏散之完善辦法矣。

當局攷慮疏散辦法

目前港中一般人士所關懷者，厥爲華人疏散問題，據記者查悉，政府所規定之有功華人登記，業經于昨三日辦理完竣，上項登記者，將日間呈報于港府，港當局將于辦理疏散英籍婦孺完竣後，即進行疏散華僑之工作，將來對於一般普通華人，亦將設法疏散，務期減少本港之人口，以免過于擠擁，將來之一般無業遊民，或非必要在港居住者，將奉命疏散亦未可料，又記者昨訪問華人代表羅文錦，叩詢港府疏散華人步驟，據稱，華人登記現已結束，特由辦事處將登記之表册，呈報港政府，俾港政府得籌備疏散計劃，據本人所知，港府對於疏散華人方法，刻尚在縝密攷慮中，仍未有具體決定，因疏散地點等問題，尚須縝密研究，相信港府將英籍婦孺疏散完竣後，即進行疏散華人之計劃云。

英籍婦孺今日赴帆

本港英籍婦孺大規模疏散，已定今日實行，港政府當局爲謀疏散者旅途上之舒適及安全起見，昨特向本港昌興輪船公司租賃該公司之巨輪兩艘，分載本港之英籍婦孺二千一百二十九人離港前往帆尼拉，該兩艘巨輪，其中一艘昨晚已由滬駛抵港準備今日載送婦孺一千人離港，其餘之奉命疏散者，則乘搭第一批載運軍人家眷赴帆之某巨輪，該輪定今日由帆尼拉返抵港，作第二次載運疏散者赴帆，其他尚未遵命于星期二日登記之英籍婦孺，港當局現不保證彼等能獲得同樣之利便。

澳門有人滿之患

摒擋行裝極形忙碌

查各奉命疏散之英籍婦孺，昨日已紛紛將其行李先行運往香港大酒店及其他各分站，俾便今日由貨車載運登輪，昨日本港必打街及皇臣道上，搬運行李之貨車，往來如鯽，幸警署交通部，事前禁止汽車在皇臣道香港會對開地方，必打街香港大酒店對開地方停擺，故交通並無窒礙，至僑居於九龍之英籍婦孺，昨日亦紛將其行裝運往九龍半島酒店，其情形一如香港，至奉命疏散者之行李，成年人祇限皮箱一個，衣箱一個，兒童則僅限帶其半，各疏散者，均須守時到達各站，並携備其本人及其兒女之護照及種痘證明書，及取回其行李之號數單據，然後聽候醫生檢查，最後各疏散者須依其接運號數，每二十五人爲一隊，乘座巴士車前往碼頭，其行李則由運貨車隨後運往輪上云。

兩大巨輪分別載運

本港疏散總監蘇維斯，昨發表關于今日疏散之佈告如下：「港政府將用巨輪兩艘，以爲疏散，其中一艘將灣泊九龍倉第一號橋，另一艘則灣泊于九龍倉第五號橋，可經由廣東道及水師街前往碼頭，凡在香港會及香港酒店登記，暨與赤柱監獄所有關之疏散者，可前往灣泊于九龍倉第一號橋之巨輪離港，在告羅士打酒店及九龍各分站登記者，則乘搭灣泊于九龍倉第五號橋之巨輪離港，各疏散者之親友，可依照各疏散者所登之輪船，事前在碼頭等候送別，但各歡送者，均不得登輪話別」。

葡僑登記共千餘人

居留本港之英籍葡國婦孺，已奉令於昨三日舉行登記，計由下午五時至七時止，在本港葡國遊樂會登記者有二七零名，在九龍葡國遊樂會登記者共計一三八一名，查此次各英籍葡國婦孺登記後，即將疏散往帆尼拉，港政府亦經答允在疏散時，予以旅程上之種種便利，但一般葡國婦孺之意見，多願暫返回澳門居住，查登記之葡僑中，有一名係男子，因其妻病危，不能行動，彼乃前往葡國遊樂會代其子女登記疏散，但其子女均極年幼，亟須人料理，故葡僑疏散委員會已請政府准許該葡籍男子與其子女聯同疏散云。

當局否認日軍增加

本星期二日晚上，本港無綫電台接播英京倫敦載雲特聲無綫電台所廣播之新聞報告時，該電台曾宣稱，本港邊區之日軍，經已增加，本港陸軍當局發言人，對此事昨特予以否認，並謂香港陸軍當局，並未得悉邊界之日軍已比前增加云，又南華西報記者昨訪日駐港總領事岡崎，詢以本港日僑是否奉令於四十八小時內撤退離港，岡崎答稱，現未收到著令日僑離港之命令，且亦無著令日僑離港之理由，現並無日僑離港云云。

學校停課週末決定

本港教育司蘇理士，昨語記者稱，港中之英文學校，現將賡續上課，直至本星期六日始再行酌量本港之時局情況，然後決定，或將有在星期末停課之可能，惟港中各漢文學校，則料必繼續上課，蘇氏並稱，奉命疏散之英籍婦孺，其居留於帆尼拉之期間，僅屬一短期性質，故本港教育署當局，現並未攷慮使本港奉命疏散之英籍女教員，在帆尼拉繼續担任本港疏散英籍兒童之教務，且學校之暑假期，亦瞬將降臨，故無此種措施必要，至各奉命疏散之英籍兒童復課問題，則須待暑假假期完畢後，始行着手籌備云，又本港拔萃男女書院，將於星期六日開始放暑假，預定九月間復課。

赴澳者多折回港

葡領否認澳督來港赴美

自本港居民自動疏散，僑胞離港者以赴澳門爲多數，每日由港開往澳門之輪船，共有八艘之多，仍擠擁異常，省港澳輪船公司爲利便疏散起見，由昨日起增加開澳班次，晨八時派出中山輪開澳，即日下午由澳返港，再由下午派金山輪開澳，翌日返港，每日增加一班，又據昨晨澳門來客談，香港居民，在此數日間往澳者，不下數萬人，客棧酒店莫不租寓一空，甚至有露宿騎樓底下，亦被徵費者，因食水求過於供，供應缺乏，有急不暇擇，汲取海水以爲飲料，因而染痢病者頗衆，故前昨兩日往澳者，不得居處歸與歸港者亦多，又澳門總督巴波沙博士，傳有美國之行，昨日經港首程，駐港葡領事予以否認，謂據渠所知，巴氏現仍在澳休養，未聞有赴美消息，又據汎美航空公司消息，截至昨晨，乘機離港搭客名單中，未發現巴波沙名字。

苦力兇性突發

譚貴被刺傷

兇手行兇後刺腹圖自盡

昨[illegible]日油蔴地官涌街市附近之榮昌柴店，發生血案一宗，兇手係該店苦力，將該柴[illegible]利器連刺四[illegible]該柴店東主何松，與伴譚貴，及兇手男子李某三人在店內閒談，隨因天雨，在該店工作之鄰近破柴工人，亦因避雨而來座談，於是七八人談笑甚歡，比至雨止，各人遂即散去，繼續工作，祇留下李某與何松及傷者譚貴三人未去，時適何松無香烟，正擬轉身自其床架上之籐簍取銀購買，李忽從袋中拔出利器，撲前將譚貴亂刺，譚被刺後，立即倒臥血泊中，呻吟不已，何松見兇手聲勢洶洶，遂即上前解救，并欲將兇手制服，該兇手狀如瘋狂，當奔出持菜刀一把，欲向何松亂斬，喧鬧之聲，驚動近鄰，圍觀者甚衆，兇手以觀者過衆，直奔出街外，逢人亂斬，觀者紛紛走避，後幸得左鄰德美和柴店各伴，協助何松將兇手制服，兇手肇事後，并將刀自刺腹部，幸傷口不深，即被人將刀奪去，兇手復將頭向各處亂撞，似圖自盡，迨被制服後，恐其輕生，乃以繩縛之，防其發生意外，然後交差拘往警局，警方聆訊，即派警員到該店查究，並將兇手及傷者，先行舁往九龍醫院調理，聞行兇之李某，在附近一帶任柴店苦力，已歷十有餘年，向無不檢行爲，甚得柴店樂僱，最近或因其受經濟壓迫，於日昨曾一度向傷者譚貴借欵，以應急需，惟遭譚拒絕，故料行兇原因，係因借貸不遂，另一說則謂兇手係染神經病者云。

陳方被斬重傷

兇手就捕

昨三號晚十時一刻，新界荃灣角發生血案一宗，事緣有男子陳方（卅歲）及劉方記（四十六歲）兩人，同寓于荃灣角一未編門牌茅屋，兩人前晚突然發生齟齬，繼則動武，一時打得落花流水，劉恐不敵，竟持菜刀向陳面部亂斬，陳閃不及，當堂被斬重傷，後由十字車將傷者舁入九龍醫院施救，事後，警探將兇手捕獲云。

請捐助英國戰費

華商總會等通告僑胞

自本港南華西報發起募助英國戰費，旬日所得，早逾百萬元，華商總會及東華醫院兩大團體，昨亦聯同發表啓事，勸請僑胞，努力捐助，啓事原文如下：「逕啓者，歐洲風雲日亟，其關係於世界命運殊深，英國爲維護和平，伸張正義，不惜奮而作戰，以遏亂萌，似此偉略雄風，舉世矚目，同人等竊念我旅港僑胞，素受本港善政之庇，故得安居樂業於斯土，且自我國蘆溝事起，深得英國之同情援助，他如賑災恤難，施惠亦多，今覩英國方值爭取最後勝利之秋，正宜加以援助，庶幾稍報友邦之德，爰發動闔港僑胞，捐助英國戰費之舉，深望我僑胞勉力輸將，一表民族互助之精神，諒亦我僑胞所共表同情者也，香港華商總會主席李耀祥，香港東華醫院主席李郭泉，暨全體值理總理同啓，各界捐欵可交華商總會或東華醫院代收代轉，發回臨時收據，以換取正式收據。」

△　△　△

虧空款項案

原告得直

恒裕興出入口莊，昨延尼祖律師轉請晏德臣大律師控告黃超俊于高等法院錢債衙，謂其在港支行任司理時，虧空店欵三千元，原告要求官判被告在荔枝角南洋園食物館之股份二千八百九十五元，交與原告作爲抵償欠欵，據晏大律師對官稱，「原告之商號，是一出入口莊，總行在星洲，被告原係香港支行司理，本年五月，被告致函星洲，承認虧空事，并謂將離香港，此宗欵項總計數千元，但現時祇告其向某保險公司提去之一，被告致函其叔（原告商號總司理）有請其寬恕之句，函內又謂彼當時欲即自殺，但回想死亦不足以報叔父之恩，故回心轉意，努力做人，以應付不幸之遭遇云，被告前投資二千八百九十五元于荔枝角南洋園食物店，被告出走後，原告方面，曾多方設法通知被告，以便將其股份接收，但結果不得要領云」，官聆畢，判原告得直，并得堂費，并扣押被告在南洋園之投資，將另委收欵人領取該欵云。

△　△　△

流落新界難民

仍有千餘

流亡新界之三千難民，經當局之勸諭，疏散回鄉者，惟流落于新界者，仍有一千三百餘人，皆無家可歸，生活無著，實應從速救濟，但本港之財力較宏大之慈善團體，因財政支絀，故救濟問題，至難解決，聞各慈善團體辦事人，以既無力救濟，故擬聯函請求醫務總監，繼續收容云，又據官方統計報告，各營人數如下：

地點	六月廿九日	六月廿二日
京士柏	一·二七一	一·二七五
馬頭涌	一·四八九	一·四九七
北角	一·三一八	一·三二九
摩理遜山	五二九	五三〇
大坑貧民營	二·二七二	二·二五二
牛頭角貧民	五八八	五九七
錦田	二·五〇一	二·四一四
錦田收容所	一·二六九	
亞皆老街兵營	七〇九	七〇六
醫院兵士	一七	二一
合計	一一·九六三	一〇·六〇三

婦人報失鉅款

昨三日晚，有一婦人向警署報案，據謂彼由銀行携欵二萬元，準備離香港，不料被匪竊去，該婦名劉梅，住修福路十二號，據彼稱，彼由銀行提出該欵之後，乃置於家中之衣箱底，其始以爲無人知之，但竟被匪竊去，警察現正盤問可疑之人云。

國際社編輯譯

國際週報

第二十期要目

危機急迫的法蘭西（圖解）
歐洲大戰與蘇聯……丸山政男
兩個戰爭的故事
近代戰與降落傘隊……陳正之
休烈芬戰略……徐正雄
美國在遠東的任務（下）……藤森成吉
蘇俄與比薩拉比亞問題
馬關和議（三幕劇）（十一·全劇終）
第三幕干涉（第三場）
地圖·漫畫

新生命社發行

香港移滬上海公共租界登記證字四八九
中華郵政特准掛號認爲第一類新聞紙
中華民國二十九年六月十五日出版
每冊實售國幣一角五分

防疫會報告

診症統計

據防疫協會發表，由四月二十五日至六月十五日五十日間，理症統計二百五十八宗，其中男性占六十一名，女性九十七名，成年一百三十七名，小童三十一名，覆診一次者十三宗，二次以上者十七宗，判斷爲瘧症者十五宗，疑似瘧症者三十二宗，非瘧症者一百零九宗，病者來處計開如下，九龍，九龍城，及油蔴地共一百一十一人，客家村十五人，深水埔二十三人，旺角二人，大埔一人，香島六人云，又本港防瘧協會，爲推廣防瘧工作起見，特於月前分函本港各界團體徵求會員，華商總會據函後，即提出該會第十一次值理開會討論，議決，轉函各值理，函云，逕啓者，准本港防瘧協會來函請本會襄助等由，附章程大綱略稱，凡年納會費五元者，爲普通會員，若一次過納會費一百元者，爲永遠會員，准此經提報第十一次值理月會議決，函知本會各值理請自動入會，以示襄助在案，除分函外，相應函達台端，尚希查照。

謝顯盜竊有據

判入苦監三月

謝顯（廿四歲），向寓元洲街廿四號三樓，其戚串寡婦李球（四十歲）之家，詎謝于本月三日晨將李婦年來之私蓄國幣三千七百九十元盜去，擬逃赴澳，在碼頭被獲，昨英探目蕭氏將之逮控于九龍巡理府麥司堂，被告直認行竊不諱，雷探對官稱，謝與李氏同爲戚串，李以其在港未有工作，乃着其暫居騎樓中，迄今已有六閱月，李氏居該樓頭房，其私蓄則放諸一漆皮篋中，置諸床上，詎此事爲謝所洞悉，謝乃于本月三日晨五六時許，乘李入夢，將篋盜往天台，將其中之衣服八件，國幣三千七百九十元取去，將之變賣得港幣九百〇八元三毛，李氏發覺，四出偵查，至昨日下午，其兄始在澳門輪遇謝，報警拘之，在謝懷中，搜得金仔一個，金鍊一條，戒指一只，及港幣等共值銀八百元，謝已自用去一百元云，官聆畢判謝入苦工監三月，港幣及金飾發還李氏。

港外發現漂流水雷

實無碍航行

海軍當局發表聲明

日昨本港船政署報告，謂下列各處海道，均發現隨水漂流之水雷，（一）九針島東之四至五哩，（二）圓角（博寮島）半徑兩哩內，（三）黃豬角（博寮島）對開海面，（四）鐘曉島南一哩或吸水門附近，（五）博寮海峽，（六）博寮海峽之南，警告行經該處之船隻小心，此項佈告發出後，一般人認爲此種浮雷，殊易流入本港之港口，際此疏散英籍婦孺乘輪離境之期，極易發生危險，故多引以爲憂，本港海軍當局爲此，昨特發表聲明，謂昨日船政署所發出之漂流水雷報告，乃屬一種經常之通告，著令各輪船小心航行，實無須過度驚惶者，惟邇來英日兩國在海上之動作，暨天氣之惡劣，實最易使水雷脫練漂流，惟海軍當局亦常申述謂此漂流之水雷，對于輪船之航行安全並無影響，蓋英國所製之水雷，當其脫練漂流時，其內部之彈弓，即將其角與炸引隔開，故輪船雖撞及該水雷亦不發生危險，致港外所發生水雷撞石爆炸之原因，則因其角雖與炸引隔離，但該水雷因屢被潮水冲撞於海濱之石塊，遂致該引得與其角相觸，故發生爆炸而已，且輪船在海上航行，殊難與浮雷相觸，而本港港外亦常有水師輪巡邏，故本港港口，當無浮雷發現云。

根治失眠

上海種德堂創製九轉還仁丹根治新久失眠。每服必愈。愈後精神加倍。益智聰明。血氣日旺。平日門診。每包例收洋二元。今因年老退隱專門賣藥。一盒四包。滬沽大洋四元。港澳暫收港幣六毫。丹成不易。祇派幾家代售。香港先施公司對面。新世界藥行。九龍新世界藥行。保健藥行。澳門捷聲藥行。

破獲五宗竊案

三竊匪被拘控

鄧林（廿歲），關有（廿八歲），關成（廿八歲），三人，昨同被控于九龍巡理府麥司堂，謂三人（一）七月三日竊去福華街一三〇號二樓胡好就衣服七件，恤衫一件，眼鏡一對，（二）六月廿八日，竊去汝洲街五號二樓婦人李惠卿棉被一張，衣服五件，（三）六月廿三日竊去長沙灣道一〇四號二樓婦人白月有毡一張，衣服三件，（四）五月十一日，入屋竊去福榮街八十九號二樓吳裕墨水筆一枝，鋼鏢一個，衣服兩件，匙五條，欵六十元，共值一百元，（五）四月八日入屋竊去基隆街一七九號二樓吳連金鏢一個，玉筆一枝，墨水筆兩枝等，欵項七十元，共銀一百五十元，三人均認被控罪名，主控英探目蕭氏陳稱，七月三日晨六時，鄧林在福華街被逮，搜獲其竊得之欵，因隨而逮得關成關有二人于石峽尾在一無牌屋中搜獲押票多條，乃跟蹤破獲各案，蓋鄧極擅攀緣之技，每次行竊，彼緣水渠而攀至二樓入屋，餘兩人則候諸屋外也，查第一宗失物七元，起回贓物六元，第二宗十六元，悉數起獲，第三宗十三元，起回八元，第四宗一百元起回六十元，第五宗百五十元，起回四十元，至被告三人乃同屬黨羽，嘗向大埔道附近一帶樓宇行竊者云，官判鄧林共入苦工監七月，關成入苦工監五月，關有則入苦工監六月。

華商總會月會

華商總會現定本月九日下午二時半，假座該會四樓圖書館召開第十二次值理月會。

打架案不到庭

官判保款充公

去月廿六日苦力李東華（廿六歲），在啓德機場搬運鐵枝，不意誤將另一苦力劉錦成（廿二歲）觸倒，兩人遂發生口角，繼且動武，互以拳相搏，至本月一日晚八時，李以被創見痛，乃率劉至警署，警方乃帶李入院醫治，劉具保五元出外，案昨由九龍巡理府謙司訊辦，英副辦帮當文謂原告入院後，即染大腸熱症，昨三日晚，且已斃命云，官以被告亦未到庭，乃判五元保欵充公。

天氣預測

昨日下午五時三刻，天文台報告如下，一道高氣壓由東海伸延至太平洋保寧羣島以東一帶，中國方面大部較低，颶風現距帆尼拉東部約五百里，現向西北及西北偏西移，預測今日吹東南風，和緩，天陰，先雨後晴，昨日平均溫度最高八十五，最低七十七，得雨三分五厘，今早日出五時四十三分，今晚日落七時十一分。

廣播秩序

十二時半，潮州曲唱片「三進士」姚俊令，「文湘王勤林后出兵」和記，奇振，時代曲唱片「麗人之主題歌」「女權」胡蝶，「黃鶯兒」「畫眉鳥」陳燕燕，一時時刻天氣報告，粵曲唱片「惜花人仔」騷韻蘭，少新權，「別恨離愁」雲妃，金山女，「秋娟幽怨」梁漁舫，陳非我，「歸時迷離」尹自重，陳文達，「庭階爍爛」「櫻花落」李雪芳，白駒榮合唱，「豪華闊少」桂名揚，徐人心，京曲唱片，「黃金台」譚小培，金少山，「一棒雪」馬連良，「罵玉郎」杜甫獨奏，二時卅分完，六時，時代曲唱片，「揶果兒」王人美，「船家曲」黎莉莉，六時十三分，演講兒童教育，七時，時刻天氣及粵語報告新聞，七時卅分，國語報告新聞，七時四十五分，潮福語報告新聞，八時，京曲唱片「大紅袍」「甘露寺」馬連良「罵楊廣」言菊朋「梅妃」程艷秋「穆柯寨」金少山「紅柳村」荀慧生「柳如是」馬富祿，「美女粧」「落地金錢」晋樂合奏，八時四十分，粵曲唱片「求婚指南」半日安，上海妹，「拗碎靈芝」桂名揚，紫羅蘭，「怕聽杜鵑啼」寶玉，「邂逅相逢」李海泉，碧雲，「何愁有斷緣」梁漁舫，黎寶銘，「拖盲妹」梁漁舫，陳非我，「幽情」「龍翔鳳舞」晋樂合奏，十時，二妹葉芳合唱「韓信問路斬柴夫」，十一時完。

香港九龍巴士一覽表

香港

路綫	路程	頭等	二等
一號	西營盤至跑馬地	一毫	五仙
二號	油蔴地碼頭至太古船澳	一毫	五仙
三號	油蔴地碼頭至大學堂	一毫	
四號	油蔴地碼頭至瑪麗醫院	一毫半	二毫
四號	油蔴地碼頭至大學堂	一毫	五仙
四號	七號差館至瑪麗醫院	二毫	五仙
五號	大坑至堅尼地城	一毫	五仙
三號	油蔴地碼頭至摩星嶺	二毫	
三號	大學堂至摩星嶺	一毫	
三號	大學堂至皇家碼頭	一毫	
六號	油蔴地碼頭至赤柱	三毫半	二毫半
六號	黃泥涌凹至赤柱	二毫半	二毫半
六號	油蔴地碼頭至淺水灣	二毫半	一毫半
六號	油蔴地碼頭至黃泥涌凹	二毫	一毫半
六號	淺水灣至黃泥涌凹	二毫	一毫
六號	淺水灣至赤柱	一毫半	一毫
六號	油蔴地碼頭至東山台	一毫	一毫
六號	油蔴地碼頭至淺水灣	二毫半	
六號	油蔴地碼頭至黃泥涌凹	二毫	
六號	淺水灣至黃泥涌凹	二毫	
六號	油蔴地碼頭至嶺南學校	二毫	
七號	統一碼頭至香港仔	二毫	二毫半
七號	統一碼頭至鷄籠環	二毫	二毫半
七號	統一碼頭至牛奶公司	二毫	二毫半
七號	大學堂至香港仔	二毫	一毫半
七號	統一碼頭至瑪麗醫院	二毫半	一毫
七號	大學堂至牛奶公司	二毫半	一毫
七號	大學堂至鷄籠環	二毫半	一毫
七號	香港仔至牛奶公司	二毫半	一毫
七號	香港仔至瑪麗醫院	二毫半	一毫
七號	統一碼頭至大學堂	一毫	一毫
七號	大學堂至瑪麗醫院	一毫	一毫
七號	鷄籠環至瑪麗醫院	一毫	一毫
七號	牛奶公司至瑪麗醫院	一毫	一毫
七號	牛奶公司至鷄籠環	二毫	一毫半
七號	香港仔至赤柱	二毫	一毫
七號	壽臣村道至赤柱	二毫半	一毫
七號	深水灣至赤柱	二毫半	一毫
七號	淺水灣至赤柱	二毫半	一毫
七號	香港仔至淺水灣	二毫半	一毫
七號	香港仔至深水灣	二毫	五仙
七號	深水灣至淺水灣	一毫	五仙
五號	由堅尼地城至跑馬地	一毫	五仙

九龍

路綫	路程	頭等	二等
一號	尖沙咀至深水步	二毫半	二毫
二號	尖沙咀至荔枝角	二毫半	二毫
二號	尖沙咀至欽州街	二毫半	二毫
三號	尖沙咀至牛池灣	二毫半	二毫
三號	尖沙咀至九龍城	二毫半	二毫
五號	尖沙咀至紀念碑	二毫	五仙
六號	尖沙咀至九龍城	二毫半	一毫
七號	尖沙咀至九龍塘	二毫半	一毫
八號	尖沙咀至九龍塘	二毫半	一毫
九號	佐頓道碼頭至元朗	五毫半	四毫
十一	佐頓道碼頭至牛池灣	一毫半	一毫
十三	九龍城至荔枝角	二毫半	一毫
十五	佐頓道碼頭至牛池灣	二毫半	二毫
十七	元朗至錦田	五仙	
十八	元朗至粉嶺	二毫半	
	粉嶺至沙頭角	二毫	

渣甸輪船公司船期

啓者本公司茲有堅固快捷輪船

福生 往神戶天津
和生 往上海烟台大板
永生 往汕頭上海
裕生 往海防上海
阜生 往汕頭海防
泰生 往神戶大板
浩生 往汕頭上海
怡生 往海防
烏老架 往汕頭山打根
明生 往星架波庇能吉打
源生 往汕頭上海烟台天津

德生 往汕頭上海
永生 往海防上海
和生 往汕頭上海
貴生 往汕頭上海烟台天津
茂生 往汕頭山打根
貴客購買船票及定位請移玉到干諾道中門牌五十號本公司接洽爲荷
電話二〇二四五
渣甸公司啓

南華畫刊

第壹壹捌期

降落傘部隊的訓練（下）

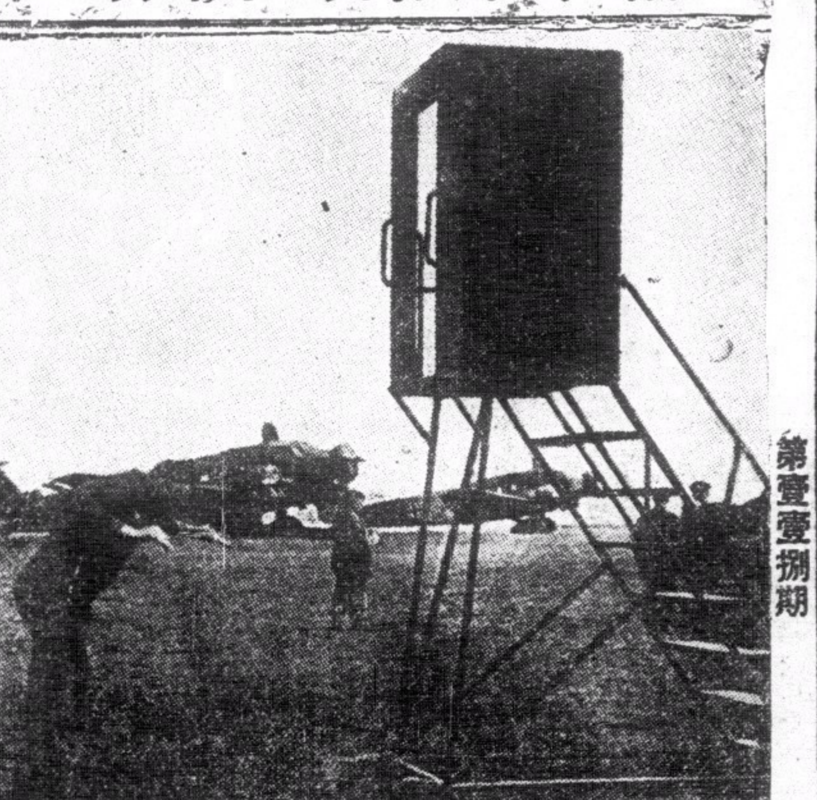

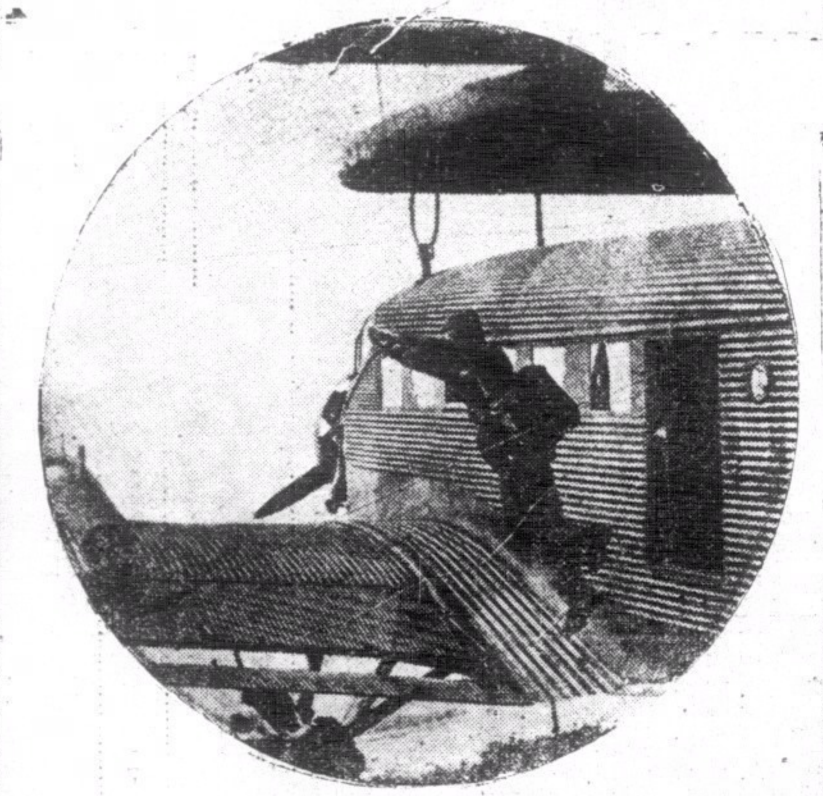

→偶過有天氣或其他關係，降落傘部隊須以背向跳躍者，此種訓練亦相當重要者。

↑由假裝機門跳躍訓練後，習者又改習以眞機再事練習。

个離機時如何跳躍法之訓練，係以假裝機門口，習者按序跳躍至訓爲止。

↓降落傘部隊所攜帶之軍器，須簡單而輕便者，圖爲降落傘隊所用之特製機關槍。

←降落傘不獨員兵之降落，即一切軍用品亦用降落傘而下地。

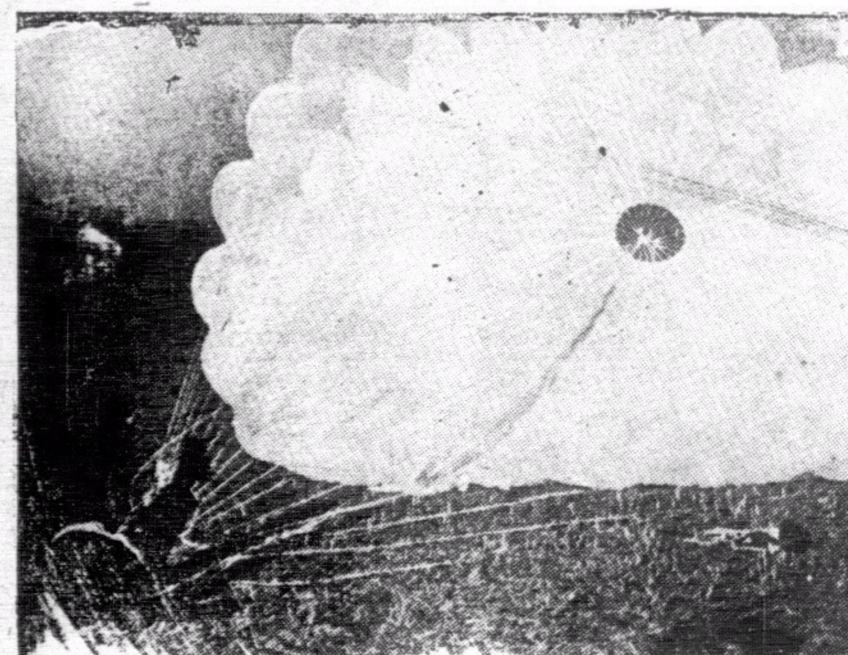

降落部隊在降落著地時，最要注意者爲對於己身之護衛與軍事上所取之行動，圖示員兵在降落時因天氣之關係以背先著地⊙

欲知和平建國眞義　關心國家民族興亡　請讀

汪主席和平建國言論集

每册二角

目錄

通電……一
致中央常務委員會 國防最高會議書……五
舉一個例……七
答客問……一一
覆華僑某君書……二一
曾仲鳴先生行狀……二九
重要聲明……三五
我對於中日關係之根本觀念及前進目標……三九
敬告海外僑胞……四七
兩種懷疑心理之解釋……五三
怎樣實現和平？……五九
答問（一）……六五
答問（二）……六九
對沈次高先生殉難在滬談話……七三
致海內外諸同志東電……七五
歐戰與中國之前途……七九
在上海招待外國記者談話……八三
（一）對日本記者談話
（二）對歐美記者談話
致重慶諸同志電……九一
九月二十一日聲明……九三
在南京接見中日記者談話……九五
中國與東亞……九七
中華民國之新生命……一〇一
所望於產業界諸君……一〇五
總理誕辰紀念日演講詞……一〇九
三民主義之理論與實際……一一三
附錄
近衛聲明……一二六

總經售處　上海河南路三零三號　中華日報館

國際編譯社編製

最新歐洲大戰形勢圖

每幅每角

本圖用重磅道林紙五彩精印，有全張新聞紙大小，另有附圖八幅，如波蘭的被瓜分。西綫的戰事形勢，蘇聯的向外發展，列強的軍備比較，德國勢力的膨脹。北歐，最近形勢，均有詳細圖解，編繪細緻，印刷精美，際茲歐局緊張，允宜人手一紙也，

讀者將此廣告剪下，附郵一角五分並書明詳細住址，直寄上海新生命社，當即奉贈一幅。

新生命社發行　上海郵政信箱一九二七號

歐戰與和平運動

目錄

卷頭語
歐戰與中國之前途……汪精衛
一百八十度的轉變……陶希聖
歐戰與和平運動……中華日報社評
歐戰與中日和平……中華日報社評
隔離歐戰……中華日報社評
我們對歐戰的態度……中華日報社評
國人對於歐戰的看法……中華日報社評

上海河南路三〇三號　中華日報

半月刊

自由評論

第三零四期

中國通貨戰與在華租界（特戴）……王乃超
英蘇談判的性質……陳厚
美國黃金與貿易戰爭……溫仲牧
新經濟恐慌之特點……瓦爾加
中國資本主義問題檢討……張景行
脫龍的流行……張志堅
中日戰爭與日本對外貿易……劉實三
中日戰爭與日本對殖民地的壓迫……藍白波
德國對遠東的侵略……任金琦
史大林和西班牙……王德衍
放火箭的人……竹君
夜班機……林

本書零售每册港幣毫半

自由評論社出版

上海海寧路七九九弄十六間

各地大書局及報販均有代售

經濟合作問題

目錄

卷頭語
所望於產業界諸君……汪精衛
中日經濟合作應有之認識……褚民誼
論中日經濟關係之新趨向……陶希聖
中日經濟合作與中國經濟改造……中華日報社評
中日合作的基點……中華日報社評
當前中國經濟之出……中華日報社評
經濟合作諸問題……中華日報社評
論中日經濟合作……中華日報社評

上海河南路三〇三號　中華日報館

南華日報叢書之六

汪先生撰

曾仲鳴先生行狀

附南華日報論評集第四輯　三續和戰問題之討論

每册 港幣五仙 國幣一角

目錄

（一）曾仲鳴先生行狀……汪兆銘
（二）寧不主義……一士來稿
（三）由三月廿九說到民主政治……胡嘉
（四）斥所謂某政治觀察家……源伯
（五）一個總駁斥……流沙
（六）議和的主體問題……豪
（七）議和的主體再第……豪
（八）斥吳稚暉……流沙
（九）再斥吳稚暉……流沙
（十）三個半月的回顧……莊默
（十一）美總統之和平建議……君泰
（十二）反侵略陣線之意義……仲丹
（十三）遠東和平與國際干涉……默
（十四）抗日掩護下共產黨的發展……天游
（十五）論外交秘密……展如
——五月各紀念日中的教訓——
（十六）第三者的答問
（十七）重慶浩劫[redacted]……胡嘉
（十八）和局的危機……流沙
（十九）評全國生產會議……流沙
（二十）抗戰宣傳與宣傳抗戰……成志
（廿一）『革命』與『反動』……流沙

總發行　南華日報社　干諾道中六十三號　各大書店均有代售

較剪嘜白粽皮粉

去除漬污、免用沙紙、不傷皮質、潔白翻新、

每盒三毫　各處均售

總發行香港皇后大道中三八零號　電話二七八一三

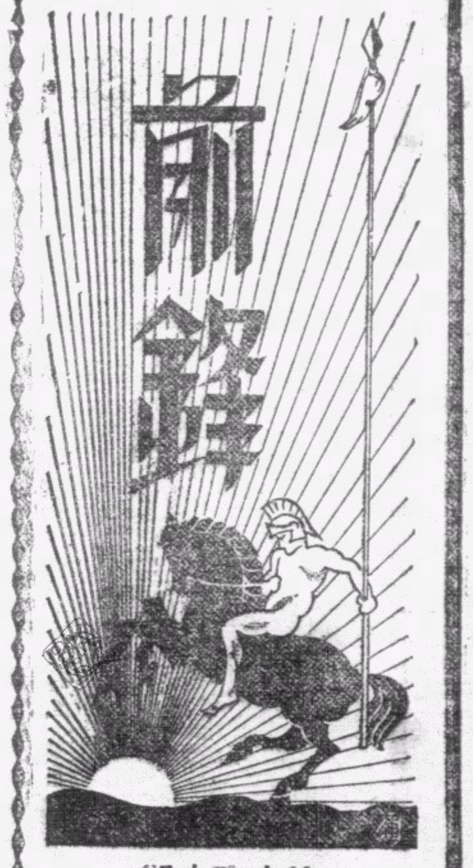

還有甚麼可說

尖兵　超

自日外相有田宣稱採取亞洲門羅主義步驟，一班抗戰派囑希望美國出頭干涉，最低限度也以爲美國會發表甚麼聲明或談話，作爲反對的論調，殊望了一天又一天，美國還是裝聾作啞，默不做聲，其實有甚麼可說？難道祇許自己倡門羅主義，而不許他人採用麼？「以子之矛攻子之盾」，美國當局是聰明人，大概不會這麼上當。

所謂門羅主義無非自治之謂，美洲已[illegible]美洲人統治，則亞洲爲甚麼又不應由亞洲人統治？這怎樣說不[illegible]還情有可原；最可笑的，是自[illegible]洲人，且曾素以亞洲主人翁自命者！……

從這，我們大可以明瞭，[illegible]爲甚麼不肯接受汪先生領導和同種同文的日本謀和，而甘願死心塌地的信賴抱持門羅主義的美國，和專善于趁火打劫的北方大熊—蘇聯。

奉勸抗戰派，現在國家民族已屆生死存亡的最後關頭，意氣之爭萬萬要不得了，「懸崖勒馬」，是他們回頭的最後時機，國家與民族的命運以至全亞洲人的命運，都不許可給他們意氣用事來斷送的。

中日文化的歷史性

哈·陳平（二）

吾人對於過去排日之衝動，應以歷史異於宣傳書籍之立場，探討兩國之關係，不能爲意氣所動，成見所拘，當按諸事實，掃除偏見，不作强人從己之偏論，本溝通兩國文化上之聯繫，袒白申述之。

按紀元前六六〇年，日本神武開國，神神相繼，傳天照大神之孫，是爲神武天皇，大神賜以鏡，玉，劍各一，是曰三種神器，爲萬世一統之徵；神武因起東征而開國焉。此類傳說，以古事紀爲最多；且有取材於中國史紀漢書者，試觀紀元前八八年天皇詔曰：「遠方夷狄，不奉正朔。」數語，即可瞭然而無疑矣。

日本民族有謂其來自亞洲大陸者；或以爲蝦夷北部與千島相近，西端與庫頁島爲鄰，風平浪靜之際，舟船可通往來，阿奴族由此渡海之者，不知凡幾，故有謂日本之土著，爲阿奴種族者；考諸唐以前其本洲山川湖泊之地名，仍土人之舊者頗多，其北部地中所遺骸骨，有類今居於蝦夷之人亦夥；要皆以土人身體構造狀態，尚屬均稱，唯略短小耳。今之日人，可分爲兩類：居於本洲北部者，面部寬大，顴骨突出，鼻尖凹下；其在南部與九洲四國者，面長鼻高，容貌清秀，身部均稱。前者多爲貧民苦力，後者多爲富商權貴，就全體言之，日本人民男子約五尺三寸，女子近四尺九寸，首部偉大，占全身七分之一，而腿部殊短小，此其與吾人不同者，然使易其衣服，而與吾人同行於倫敦，紐約，歐美人尚不能辨別其爲華人抑爲日人者，蓋以中日民族，同爲黃種故也。

宋范曄作後漢書引陳壽倭人篇之大意，傳以爲徐福曾涉風浪，東渡日本，使童男女耕種漁獵，是有謂「立國通使」之說者也。惟考諸史記，並無徐福至日明文，揆之當時情況，語言單音變晉之不同，豈能與土人發生戰爭？蓋彼時中日文化尚未溝通，對徐福載爲泰伯之後尤不可信也。

周初箕子封於朝鮮（今平壤）中日文化因得用朝鮮北部相溝通而交輸矣。漢武帝征朝鮮，其地爲四郡，遣吏治理其民；中日學術，乃由朝鮮南部正式合流矣。

漢獻帝時日本十四代仲哀天皇以新羅助態襲人叛，奉師討伐，仲哀不從其妃神功皇后之請，遂薨崩於軍，秘襄不發，謀於大臣，繼志征新羅，新羅君臣，見皇威勢英武；大懼乞降，既而高麗百濟亦降，皆朝貢於日，三韓遂爲屬國，後百濟嘗貢良馬，此事韓史未見記載，但據地質學者之說，日本原無駒馬，其後來自大陸，此雖不能證明韓之屈服與否，亦週見當時日本與大陸之交通已頻繁矣。

史載百濟皇子阿直岐薦學者王仁至日，貽論語十卷，千字文一卷，貴族子弟因從之游；遂有組織學會之舉，深究中國文學歷史經書，於此可知中日文化之後觸，非僅近之事實也。陳壽氏述漢末紛擾之際，學者避難至日而復歸國者，故對日人風俗生活，述之頗爲詳細。歷史家有謂中國商人嘗以貿易至日本者，細察陳壽之倭人篇雖不能盡信其記載，但可斷中日之間已早經交通，無可疑與。

考日史記；雄略十二年始建樓閣，遣使於吳求工，後三年，吳人派遣女工。按雄略十二年，爲宋明帝泰始四平所謂吳者，係指南朝，意在日人有商於宋，宋因贈之以女工焉。要之，當時中日兩國之人民，已深悉兩國之情況，是故島國與大陸之交通，又進一步矣。

晉末，新羅百濟間任那地方之守將，因受新羅之反間，致據地以叛，戰爭乃起，百濟土地日益窮蹙，幾至滅亡，卒賴日本之助以復國，其王乃以其所崇拜金銀合鑄之佛像，與幡蓋佛經相贈鄰邦，並附表頌佛功德，其中有云：『佛學高深，遠過孔子；凡信仰者；國家興隆；治其學者，可明哲理。……』是徵當時孔子之行事，已深入人心久矣。

蘇我氏之女敏達，以崇峻天皇爲馬子之黨所殺，遂以皇后自立嗣位，是爲推古女皇。推古立廄戶爲太子，兼參萬機，史稱爲推古女皇時由聖德太子爲之攝政者，即甚於斯。太子天資英敏，博覽典籍，深美中國文化，推古即位之初，會根據中國學理，立製旗幟，衣冠，明定服色，貴賤；分羣臣爲十二級；頒布法令爲十二條，規定臣下事上之義，一本忠君報國之說而立國焉。太子知朝鮮之學術，係來自中國，遂於六七年，遣小野妹子出使於隋，後高向玄理及僧旻等亦會隨裴世淸至中國求學，太子暇時嘗與大臣共撰國史，惜已遺失，無可考證矣。

七一〇年文武天皇崩後，元明嗣位，奠都奈良，貴族，復繼續研究文學，編纂國史，繼僧旻高向玄理之後者，乃爲一般高僧階級，按彼等博通經典，往來於唐者日衆，且兼爲教師，中國文學賴以廣爲流傳，後乃採取華文字義而以土音讀之，字數驟增，文學之工具因而齊備。其能讀孔孟莊書者，則知高深哲理，讀尚書史記春秋者，則明興亡之迹，君臣之義，讀詩經楚辭歌賦者，則能歌詠於山水之間。自此兩國之文學藝術文明思想等，咸日益增繁，商業因之發達，日本錢幣遂應事實上之需要而發行矣。

奈良時代凡七十五年，後遷都者二次，遂定都於平安，時七九四年也。歷一千有七十餘年，至明治初遷都於江戶；自是號平安曰西京，江戶爲東京。江戶初年，值中國內亂。當時明主昏弱，閹宦專橫，賦稅苛重，民無衣食，流寇遂熾；清兵破福州時，中日之貿易，仍活躍異常，故至明難民多有避難東渡者。其時日本文學漸盛，天皇業會於一五九三年命刻字於木，是爲日本有活板之始，其法蓋仿自中國者，利便遠過謄寫；由是書籍日多，讀者益衆。

德川家康執政，政令出於江戶，一六一五年，自平朝鮮之亂後，知欲弱武人，非文學不爲功，因開人民講學之禁，藩侯究學者獎勵之，一時好學之風漸盛，儒者日衆，有處士藤原惺窩者，對中國程朱之學，頗具心得，家康曾加禮聘，延講經史；並迎其徒林信勝爲講官，林君博學多才，應答如響，剖析不遺。至家光承其祖風，建修孔廟，躬親祭孔，後中江藤樹繼起，其人服膺王陽明先生之學，主先躬行而後主藝，庶民薰其德而多爲良善。時明滅亡，學者東渡者，日人頗樂於游。朱舜水之至長崎水戶，藩侯禮聘之，講授儒學，儒學者思想之磨擦，於是日漸淸明。其在朝廷公卿，閒居無事，誦詩讀書，談文說禮，本中日文化歷史上之關係，顧爲忠臣之思想，日益强固。

嗟夫！泱泱乎！歷史上之東亞文化之邦，互相觀摩之記載，乃爲顚撲不滅之事實，今後中日文化界同仁，應如何奮勉，本巍然東方民族精神，共同發揚光大之？

百萬元賑災運動

子丹

安戰以來，中國難民激增，至死全國人口之半數，其中陷於兵火賊亂者，固在多數，而闊米荒之區域佔地尤廣，洵可謂十室九空家無聚糧之慘狀也，推原其故，實由于戰區擴大，無一片乾淨土，平時農產豐盛之區，亦因農事廢地，缺少生產，加以交通梗塞，調劑不易，荒象遂成，古語云：「三年耕而有一年之積粟」，今安戰近三年矣，連歲失收，何有於秦，以故國府還都之後，即以止戰賑災爲先務，由行政院發起發百萬元賑災之議，其籌撥辦法，將由國府核定，蓋賑飢如救火，自屬亟待於實行，然凡屬國人，亦當本已飢已溺之心爲心，盡其本身之力量，從事輸將，以[illegible]善舉。

兩年以還，安戰派假抗戰爲名，向國內外同胞捐募鉅欵，巧立名目多至數十種，然其用途，及所收之效果，無一足以滿人意者，竭全民血汗之資，塡其安戰之慾壑，喪師如故，失地如故，是有用之金錢，作無用之虛擲，而國人之流離異地，嗷嗷待哺者，轉不得一粥一飯之施與，災荒嚴重，與日俱增，於是會致力於捐輸者，嘖有煩言，漸至視捐募爲畏途，一毛不拔，是皆誤於安戰派之假公濟私，發國難財之所致也。然而事在人爲，搜民財者，自宜喪失人民之信頓，若今之國府，揭和平建國，尤軫念國人陷於鋒鏑不能自致一飧，亟從速救濟而，百萬元之欵雖不爲多，然而災區得此，亦可以略蘇飢渴，從而地方秩序恢復，則人民生計，自可望其身謀自足，第救濟事業，雖以政府倡導爲宜，仍賴國人之自動捐輸，始不致中斷，而況救災拯溺，爲仁者所爲，彼安戰派之藉名捐募，尚得國人之同情，然則國府之發起賑災，吾人更不能辭其責，使鋒鏑餘生之同胞，得延續其生命，是則此次賑災運動之意義，極爲重大。吾人之參加樂助，尤當較前者之捐輸爲踴躍，以完成救民建國之大業也。

我所知道的眞人實事

魯夫

（一）

有人批判游擊隊是「游而不擊」的戰時寄生蟲，但我說游擊隊是「游又擊」「坐又擊」的民間盜。「游而不擊」這個批判似乎太寃枉了游擊英雄！他們夙夜匪懈的出兵襲擊，這隊未回，那隊又去，擾擾攘攘，他們是多勤於戰守呢？民間的鮮血，鄉土的精華，他們吮吸殆盡，囊括無遺，民間鄉土是他們襲擊的對手。襲擊戰略，刻刻是變化著，時時不同著，襲擊結果一方是凱旋歸營，一方却是怨聲載道，這是游擊英雄救國救民的功勳，民間的痛楚呻吟，就是游擊英雄勝利的高調。

我是從游擊戰區跑出來的蒸黎，氣息還未喘定，可是游擊英雄賜給我的外惠太多了，忘恩負義，智者不爲，在這個烽火亂世，像這般爲國爲民的英雄，埋沒了也太過對英雄不起！史冊間或疏忽了他們的功德，然而載恩的我怎能够！

某隊長是個短小精悍勇於胆略的士著白鴿票，番攤館，鄉間隊長，不消說統由他一手包攬，抗戰軍興，主戰當局那裏容許他投閒民間呢？游擊隊長底高冠自不然戴上他的頭頂，這是主戰者的延攬人才。他高居寶座後，我所知道他顯著的功績有如下幾件：

隊長據探線報告，某墟裏某氏新由某處收賬歸來，囊中有數千元，某隊長用大隊部名義率隊員數十人前往搜查違禁品，結果搜去某氏港紙二千元，大洋毫劵三千餘元，硬說執獲紅丸賭具等物（這違禁品是由某隊長暗遣隊員在混亂中放落）并捕某氏歸營，事後全墟殷商聯名具保，但不得要領，越日游擊隊部還將某氏當爲紅丸犯及賭犯轉解縣府，這是某隊長立下的第一件功績。

大隊部增設一中隊，增加軍費無處張羅，於是某隊長妙想天開，下令特准某墟開賭，每張賭檯每日要繳賭餉五元，充作游擊軍費，民衆重罹賭禍，這是某隊長立下游擊第二件功績。（未完）

「援助」？

老實話

生之感

在這世界裏，甚麼都似乎是不平等的，有人花十萬百萬的鉅欵來延續一分一秒的生命；也有人服毒自殺，以求速死；雖然這是「天註定」，但這與社會的制度不健全多少也有與關係吧！

在抗戰的過程中，甚麼都脫了軌，人民的生活，比戰前困難百倍。在流亡線上的不必說了，就是在內地的一般民衆，在「失業恐慌」和「百物騰貴」兩種相反的現象壓逼下，生活失憑藉，開門七件事，只米一項，就使你解決不來，不得不作「壯烈犧牲」？找職業嗎？！看吧，渝府一面喊著救濟失業公務人員，一面又喊著撙節經費大量的裁員，一般時代的羔羊，徘徊在崇樓大廈間，眼看著抗戰官吏的酣歌醉舞，再想想自己連起碼的生活也不可得，恐怕都要一種慘痛底「生之感」吧！

黃英露

流氓英雄

「朝作流氓，暮作英雄」，這是指一般的游擊隊而言：看吧，各地的所謂游擊隊，那一些不是烏合之衆，他們在游擊區奸淫擄刧，荼毒老百姓，蹂躪鄉土，而渝方竟說他們有功，下令獎賞！這豈不是把「罪惡」當作「公德」黑白不分嗎？

看吧，一般的民族英雄，那個不是吃過黑飯的？最可憐一般的失意官僚，和某種人現在也紛紛的爭著向游擊隊鑽營，因爲游擊隊除了刼掠，尚有走私放私，也是一種發國難財的捷徑哩！某人發了財，別的便眼紅起來了，所以很多的人都大大的歌頌起「流氓英雄」來了！咳！目前殘局到底弄成一個甚麼的樣子？

佳麗的一生

連載圖說　天任作

（八四）

但是，說甚麼報紙又說得當前的情形那麼可怕呢？「簡直是瘋狗，魔鬼的場所」啊！瘋狗，魔鬼，多麼可怕的東西？瘋狗究竟指甚麼？是無衣無食的饑餓的一羣麼？魔鬼又指甚麼？是土匪抑是軍閥？一個個不可以自解的問題，和她心中交錯著。「世事如白雲蒼狗，朝夕萬變」，在短短一兩天的日子，想不到市變得這麼厲害啊！——縱然日軍沒有打來，可以警察和憲兵均被解散了，市民的生命財產，不是更沒有了保障麼？

她想到這裏，忽然她的姨丈又有特別的新聞發見了，怱忙地將那段新聞，比前更認爲要緊的捧到佳麗的面前，指給她看……。

他和她都沉沉地看下去，一會陳其理沉吟地向佳麗說：

「可眞奇怪？」

「奇怪？那不是意中事麼？」

「市長大人犧牲了！」

「甲市簡直不是世界了！」

「是的！我們還可以回去麼？」

「……………」

佳麗沒有回答，心裏在默想，——這次市府發生事變，市長家裏被刼，還用思考麼？那無疑是軍人們的惡作劇！這是市長的不幸？市民的不幸？不，那簡直是表現出軍閥們窮凶極惡，快將走入窮途的一幕！

「難道陳乘融誘拔我們出境，是有用意的麼？」終而陳其理又這樣說。

「照這看來，是值得思疑的一舉！」佳麗說：「若果是眞的，就是他們有計劃的陰謀。」（未完）

國產標準小型球 全國選用

大批運到，優待小型球協會，九龍小型球總會，小型球聯會會友，及兒童游樂場註冊之球隊，凡各小童團體到購原價二元八角之標準小型球，概減收二元，以示優待，并承代造小型球球門，球網，球衣，旗幟等，歡迎各小型球會友參觀，香港區各小型球會，如欲購國產標準小型球，可往灣仔水渠街同義研究會購買，或去函九龍華興書局（電話五六二七四號）通知本書局經理當即派伴將小型球按地址送上，概不另收送費，參加子飛盃棟勳盾及澳門九龍區賽之球隊，已全數購用，盼各球會友，皆採用國貨標準小型球，常備港九學校科書，選售優等文房用品，及排球籃球等。

華興書局　九龍旺角上海街門牌四百九十六　電話五六二七四

新世紀 半月刊

是一本研究國際政治經濟問題唯一的刊物

是一本內容紀載豐富言論公正的名貴雜誌

新到第二卷第五期

論國府還都期近國際間的醞釀……曾
日本的經濟現狀
大公報的和平條件（專載）
論中國農村經濟……張組望
日法遠東關係的認識……陶景萬
中東鐵路之今昔……汪維明 譯著
經濟統制下的日本農業……東畑精一
北極地帶的戰爭……敦泰晤士報
不列顛門口的俄羅斯
一九三九年上海商業動態
列寧外交秘史（續）（史料）第六章「不是戰爭—也不是和平」

新到第二卷第六期

論中日的新局勢……曾
美國對重慶的貸款
蘇芬戰事結束
中國書籍流美（專載）
戰時的國民心理……力
和平建國運動之理論體系……
中國農村經濟問題（譯著）
日本政治之再建……馬場恆吾
美國意欲組織反共陣綫……密勒氏評論報
永久和平的基礎
共產黨徒上了救生艇
列寧外交秘史（續）（史料）第六章「不是戰爭—也不是和平」

每期售價一律港幣五仙　本報營業部代售

愛蘭止咳露

總發行香港皇后大道中三八零號　分行廣州西濠二馬路三聖宮街十七號

止咳除痰　防癆痰肺　遠年咳症　撤底清除　大瓶壹元　藥店均售　梁國英經理處

關心國事的僑胞請購閱 胡養眞田烈等集體寫作

華僑與祖國

本期要目

僑胞對於國事應有的根本認識……胡養眞
中國對日軍事的現勢……田烈
國際現勢與中國……古越
華僑與中國抗戰……雲非
中日戰爭與南洋……后亮

每冊定價國幣二角　來函購買郵費加二

各書店各報攤均有代售

印度老哥霖摩顛眼科專家

盲眼十年　包醫全愈

人生在世。五臟六腑爲重要。而病之所患。各有不同。深淺不一。眼目乃身之精華。最宜保重。稍有不慎。貽害終身。蓋病患關係極大。其症何止百數種。斷非一藥可能醫得百症。本醫生專門眼科。歐亞漫遊。心存訪醫。志在濟世。所經醫治。藥到回春。有口皆碑。凡諸君有眼目不安。請來試驗。本醫生對於針割。發藥。手術。對症而施。本館所有醫全愈者。必有影相讚頌敬贈。在醫館懸起留爲紀念。是爲徵信也。但求實效。特此奉告。由廣州市沙面東橋十三號搬往。

香港西營盤電車路鹹魚欄一五九號

旁此告白來本局不收診金